工商日報

香港政府指定刊登有關法律廣告之有效刊物

The Kung Sheung Daily News

督印及承印：工商日報有限公司 香港灣仔分域街十八號

編輯部：二七零七零六 採訪部：二八零零八七 營業部：二七九三零七 廣告部：二八二四五五 社長室：二七五零五六 總編輯：二七七二六一 經理室：二七五四九五 中區辦事處：二式一式三八

郵箱六二號

每日出紙兩張半每份叁毫

共和黨僅得少數選民支持
若不改走中間路線
福特明年大選必敗
參議員貝斯分析大選情勢

【華盛頓六日美聯社電】共和黨參議員貝斯星期五日稱：福特總統若不改變其目前的政策，則他在一九七六年的大選將會失敗。

該伊利諾州共和黨議員稱：福特將無法吸引足夠的民主黨及獨立的選票而獲勝。現時僅有百分之廿一的美國選民，自視他們本身是屬於共和黨。因此，福特必須改變其立場，轉為中間路綫的立場，以便吸引得更多的選票，贏得總統的競選。

貝斯為福特競選行動的一名支持者，他在接受一項廣播節目的訪問中作出上述評論，該項錄音訪問將在伊利諾州播出。

貝斯稱：「我與其他同僚一般，會促請及勸告福特總統謂：我們必須採取若干可使共和黨成為一個在美國人民心目中的中間黨的政策及原則。但貝氏並無說明福特必須改變何種政策，以便能吸引得更多的選票。

貝斯並稱：福特會在伊利諾州共和黨的初選中，擊敗前加州州長郎奴列根，而共和黨全國提名會議若在今日舉行，他亦會當選。

福特發表亞洲之行觀感
亞洲國家領袖醒覺
須互賴共存求發展

【馬尼剌六日法新社電】美國總統福特今晚說，他在亞洲之行中，發覺「各國領袖有共同的決心，在新的和互相倚賴的世界中，來支持它們自己的目的。」

他於菲總統所設的國宴席上發表簡短演辭稱，他也見這次決是一種「建設性的力量」的「更多的覺醒。」

福特總統關於菲律賓，他找到「更多的東西」，因為兩國「有分享經驗獨特的歷史和相似的前途，和雙方都「曉得戰爭的痛苦」。

【馬尼剌六日法新社電】美國總統福特和菲律賓總統馬可斯，已結束寸就美、菲問題作廣泛之討論的第一個回合的商談。

在舉行了四十五分鐘的會議後，未有公報發出。會談是在總統府內的音樂室舉行的。

他們明天將恢復商談，福特總統於明天下午，首途回華盛頓，會談集中於討論美國在菲律賓的軍事基地的前途及經濟與貿易問題上。

明天，兩國總統發表聯合公報。

【馬尼剌六日路透社電】福特總理今日從耶加達飛抵此間時，曾受到熱烈及多姿多采的歡迎。這是他今次亞洲三個之行的最後一站。

福特及其隨員，包括他的太太比蒂及十八歲女兒蘇珊，在馬尼剌國際機場受到由馬可斯總統及他的太太伊美達率領的菲律賓官員之歡迎。

在一些軍禮儀式後，馬可斯對福特致歡迎詞讚菲律賓聖為美國是它最強大的盟國，在今後的一段長時間內，美國仍會是菲國最強盛的盟邦。

福特回答說：「我覺得這次前往太平洋國家的訪問結束於菲律賓是甚有意義的，因為菲國是美國最好及的最久的亞洲朋友。」

他表示深信雙方將會長久保持這種友好關係，雖然世事諸多變遷，福特說非美關係卻變得更「深遠及成熟」。

他說：「我們今日以兩個國家的身份會面，兩國各自有其自尊感及獨立性……我期望有機會與閣下自由地及坦白地討論雙方的關係以及亞洲的前途。」

兩位總統將於今晚晉餐前在馬可斯總統府進行第一回合的具體會談，並於明天進行第二回合會談。

會談的主題預料為此間兩個美國主要軍事基地的前途──蘇比克灣海軍基地（第七艦隊的主要基地）及克拉克空軍基地（美空軍第十三隊的基地）。

今年四月，菲律賓曾說它正在重估兩國的保安安排的價值，特別是上述兩個軍事基地。

美國退伍軍人
永遠支持我國

【台北六日中央社電】美國海外作戰退伍軍人協會副會長史密斯，昨天下午晉見嚴總統時表示，協會的三萬會員，將永遠站在中華民國的這一邊。

史密斯說：協會的三百萬會員，一直支持中華民國……

我決與美積約
長期購買穀物

【台北六日中央社電】政府為了確保今後大宗農產品進口需要，決與美國方面簽訂長期穀物貿易協定。

中美兩國間為期三年的大宗穀物貿易協定即將於明六月屆滿。

據中央社記者獲悉：經濟部國際貿易局已在研究續簽這項協定有關問題，特別注意確保對方承諾供應方面，以便適應今後數年國際市場穀物供需的變動情勢。

據指出美國是我國所需黃豆、小麥、玉米與大麥等大宗農產品的最大供應來源，為了確保今後國內市場需要，與美方續簽訂長期穀物協定是有必要的。

中美兩國是在一九七三年四月，由經濟部國貿局長汪彝定率領一個農產品貿易代表團赴美由代表團與美國九家大穀物商簽訂了一項為期三年，當時總值八億美元的穀物協定。

依據有關協定，美國在一九七三──一九七五年度協定內（協定年度至明年六月）供應中華民國五百五十萬噸穀物。其中包括，黃豆一百八十萬噸，小麥一百六十五萬噸，玉米一百三十萬噸，大麥七十五萬噸。

由於此一協定的簽訂，當一九七三年與一九七四年上半年美國農產品性管制出口，美方仍維持協定數量供應。

據國貿局指出：我國對於中美間穀物貿易協定也依約採購，截至目前，除了大麥因特於協定條款，未能依年度協定約定數量購買外，其他各項產品均合履約，其中黃豆一項，且已超出三年協定交易量百分之七。

福特與菲律賓小童握手 福特總統抵達馬尼剌時，步過鐵欄封鎖的禁區，與小童握手，馬可斯總統伉儷，在後觀望。

布殊接任人
六週內委出

【馬尼剌六日美聯社電】與福特總統同行的一位美國高級官員說：美國駐北大西洋公約組織的大使布魯斯，將於明年一月底辭職。

他說：這是早已知道的事，布魯斯在九月的時候，已將他辭職的意向告訴基辛格，但被勸告等候至一月。

布魯斯現年七十七歲，是美國最資深的外交家，他曾在多位總統任內任職。被視為一位偉大的人物。福特總統和基辛格都很器重他。

他說：現任中央情報局局長柯爾比（即將更調）已被邀請出任該缺，布魯斯計劃辭職。

該方面人士又說：接替布殊的駐平聯絡處主任職的新人，將於六週內委出。

【香港五日法新社訊】據「新華社」訊，「副總理」鄧小平，今日在北平會晤了即將回國的美駐平聯絡處主任布殊。

布殊已被提名出任中央情報局局長新職。

在場的有美國聯絡處副主任泰雅和中共「外長」喬冠華。

台報要求美國聲明
福特無意賣友媚共
强調自力更生應付當前危機

【台北六日法新社電】今日此間主要報紙的社論，均恐懼美國採用「日本形式」的與中共建立外交關係。

英文的「中國郵報」說：福特承認有意與中共的關係正常化的承諾，清楚顯示出有這樣的危機。

該報認為福特總統要經過一段艱苦時間，才能說服美國的人民，要他們同意「出賣」中華民國而親中共。

另一份英文報紙「中國日報」强烈要求美國現時應明白聲明在與中共的任何安排中，決不犧牲中華民國。

該報稱：假如美國不自動的給予保証，中華民國應提出此項要求，因為在這情形下，我們必須自力更生。

美核武器運日儲藏
日本政府斷然否認

【東京六日法新社電】日本政府今日否認美國會一名議員所發表的聲明，謂美國的核武器已運進日本。

日本內閣官房長官井出一太郎，在一個記者招待會上稱：現時並無美國核子武器被運進或儲藏在日本。

據報，加州民主黨眾議員麥哥雲近曾在華府對一個正在訪問美國的日本反核子運動團體稱：日本已儲存美國的核武器。

井出一太郎稱：日本政府現在堅持不製造、或擁有核武器，亦不准許將核武器運入日本的政策。

越戰失踪美人下落
北越願向美提消息
雙方會談已大有進展

【巴黎六日美聯社電】美國參議院東南亞失踪者特別委員會主席蒙哥馬利稱：[illegible]

蒙哥馬利稱：「那是[illegible]……」

相信這是自從越南戰爭結束以來，北越首次對關於大約八百五十名仍然列為在作戰時失踪的美國人[illegible]一些消息。」

[illegible]會議，預期在會議後，星期六日下午，作另一次[illegible]正式的聯合聲明。

美助理國務卿
哈畢明到漢城
商述福特訪平

【漢城六日合眾國際社電】星期六日此間宣佈稱：美國亞洲及太平洋事務助理國務卿哈畢，將於星期一日訪問漢城，向南韓總統朴正熙簡述福特總統的北平之行。

外交部的一名發言人稱：美國駐漢城大使館已通知他們，謂哈畢將會於星期一日下午七時，從東京乘搭一架民航機抵達漢城。

該名發言人稱：哈畢將立即前往青瓦台官邸，拜訪朴正熙，並在星期三日下午一時離開漢城。該名發言人並沒有進一步說明詳情。

南摩鹿加人仍脅持人質頑抗
要求協助建獨立國
荷政府已斷然拒絕

【海牙六日法新社電】在荷蘭的貝林附近一列被劫持的火車上與南摩鹿加槍手談判的荷蘭當局，今天於目的在使四十名被劫持人質恢復自由的談判中，面臨新的威脅，這就是供給槍手使用的長途電話的電池被耗用事。

自星期四日早上槍手和被他們劫持的人質，即關在車上，有四名人質已遭殺手，另外有四人受傷，其中一名是槍手，他們是於昨晚在火車上發生的爆炸中受傷的。

司法部的發言人報告說：昨晚被殺了的荷列[illegible]

印尼駐荷領事館長於星期五日在[illegible]

[illegible]

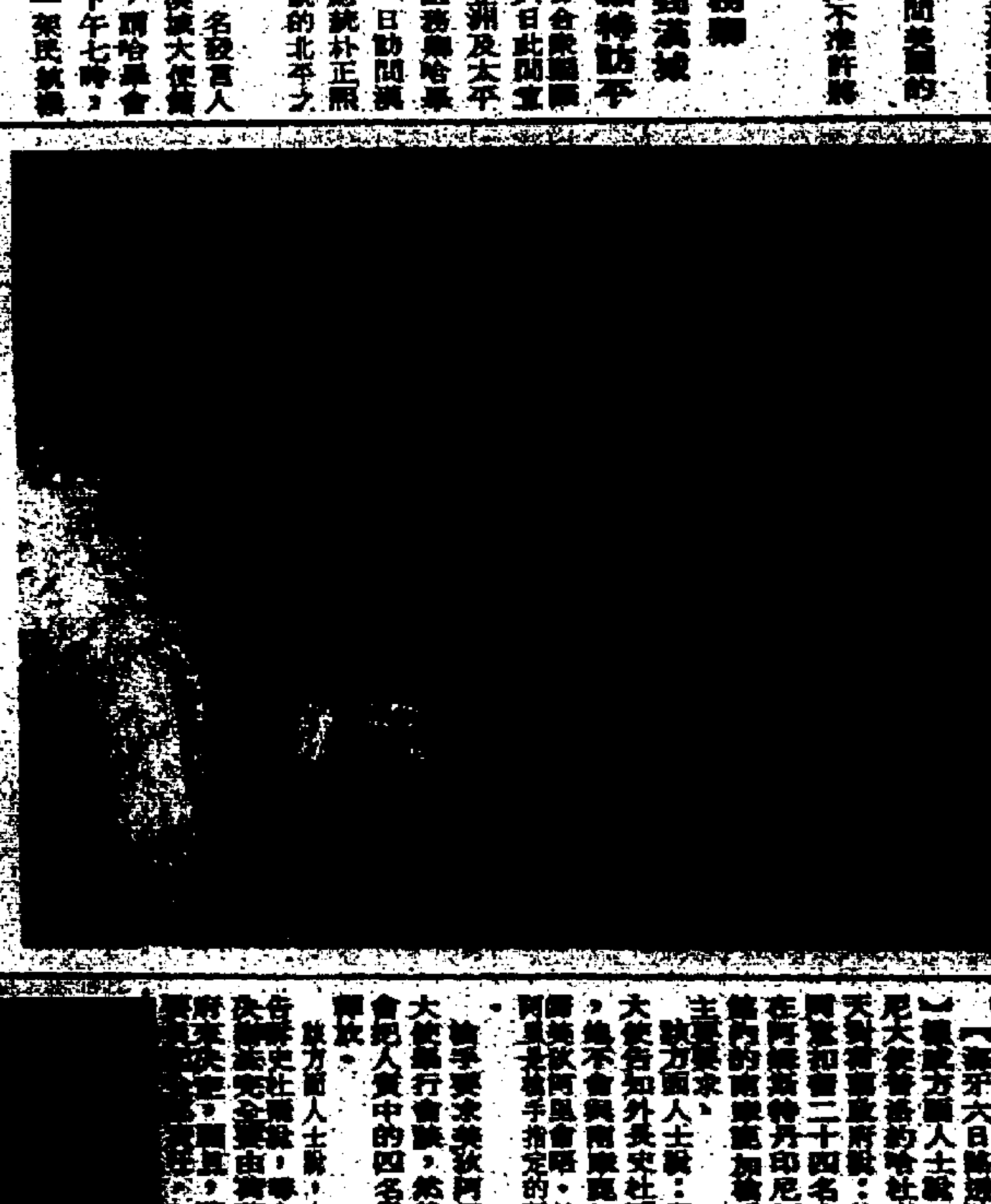

基辛格今前往日本
說明福特訪平之行

【東京六日中央社電】美國國務卿基辛格將於明晚前來東京，向日本領袖說明福特總統的北平之行會談結果。

基辛格預定于後天上午和外相宮澤喜一舉行單獨會談，之後再會晤首相三木武夫，將向他提出有關福特總統的中國大陸、印尼和菲律賓訪問之行的簡報。

前此，基辛格於十月間曾和日本領袖兩度磋商，隨後他前往北平，為福特的中國大陸訪問之行作準備。

俄領袖布里什紐夫
率代表團出國訪問
首途前往華沙參加波共大會

【莫斯科六日美聯社電】據塔斯社訊，由總書記布里什紐夫率領的一個蘇俄代表團，星期六日首途前往華沙，出席波共大會。

美副總統洛克菲勒警告
蘇俄海軍加緊擴建
威脅美石油補給線
呼籲不惜代價發展能源計劃

【紐約五日法新社電】副總統洛克菲勒今日在此間稱：蘇俄海軍現時成為美國在海外的石油補給綫的一種威脅。

洛克菲勒在美國「全國廠商會」發表演說時稱：美國必須在能源供應方面，發展至不依賴他國，即使此項計劃需經費約四萬三千億美元，亦應支付。洛氏續稱，蘇俄現時正加緊擴建海軍，有可能切斷美國目前取得石油的運輸綫。

洛克菲勒在憶述第二次世界大戰的情景及呼籲全國迅速採取行動，解決該問題時稱：「若我們當時對珍珠港之戰的反應，有如我們現時對能源危機所作出的反應一般，現時我們可能全國說日本話了。」

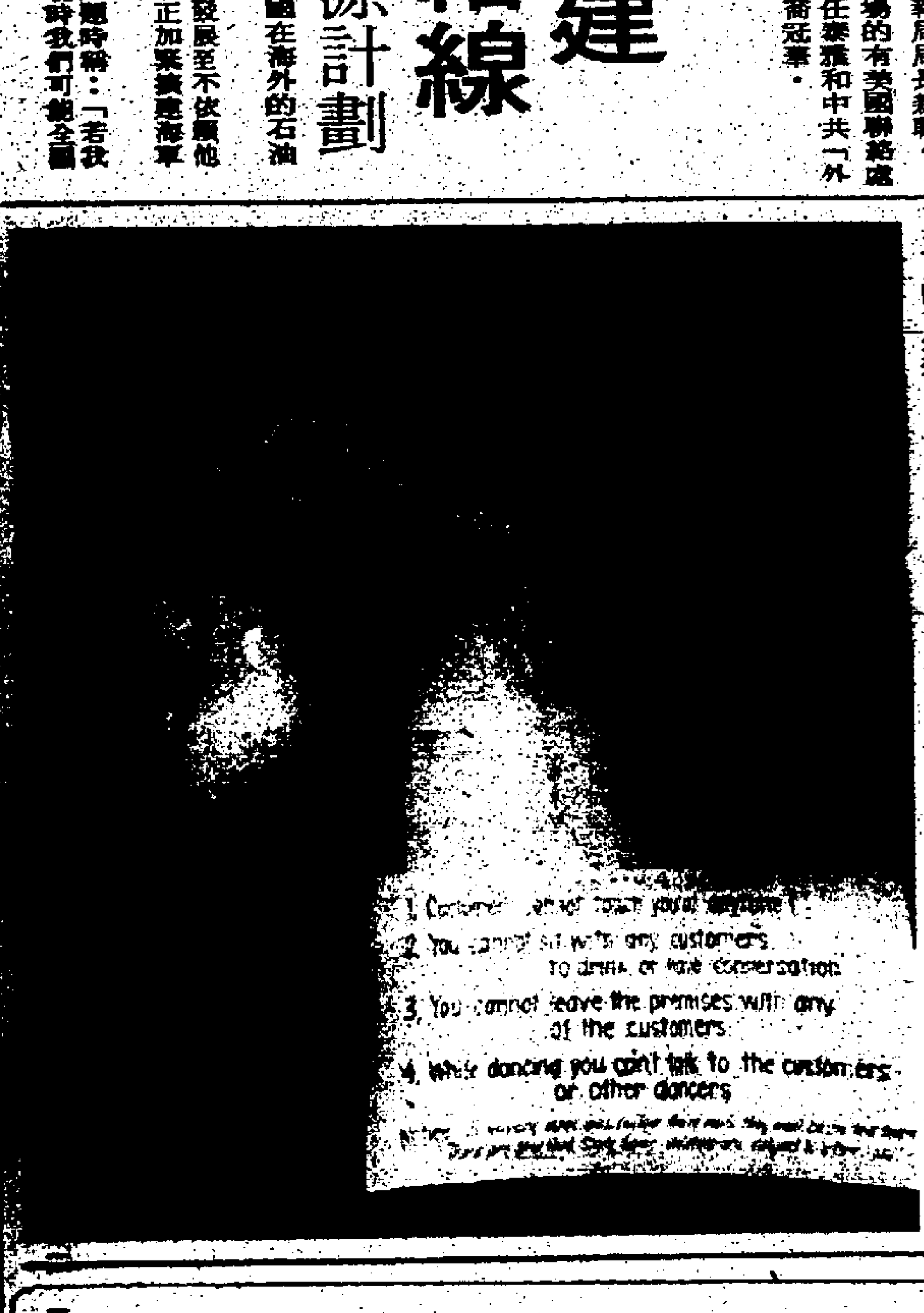

祇可看，不可動手 當火山孝子或醉翁之意不在酒的顧客目睹此等胸脯袒露，內腿橫陳的艷孃時，簡直是不廣飢已銷魂，但放眼一看那橫在艷孃身傍的「黃榜紙」時，真是有若冷水淋頭消興不已。（黃榜紙）的戒條有四：一、顧客在任何時刻均不得觸摸舞伴！二、舞小姐不得與任何顧客同坐一起、飲酒或交談……。三、舞小姐不得離開舞場……。四、共舞之際，小姐不與顧客或其他舞小姐交談。上述的「戒條」是美國紐約州「飲料管理局」於十二月四日頒佈的禁令，目的在禁止出售酒水的任何地方之侍女，一律不准全裸或作無上裝。此禁令已於十二月四日生效。

冰島巡邏艇
遭英船撞毀

【冰島・雷克雅未克六日美聯社電】[illegible]

工商晚報賽馬走位圖片

馬迷一目了然

圖片畫面大

印刷最清晰

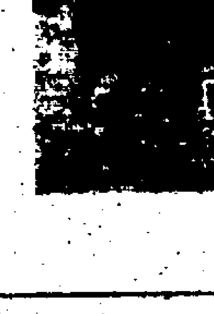

即在星期一刊出

每逢週末賽馬後

工商晚報馬經

貼士穩陣準確

評述分析詳盡

讀者請留意

小型商場單位
最合適家庭式行業
獨立水電廁所
售 $ 20.000.00 元起

葵寶大廈　葵涌大廈
葵都大廈　葵福大廈
葵景大廈　葵龍大廈

首期三成分期十五年付款
地點旺角近街市巴士總站

電話 5－258251

通告

茲宣佈袁弓爽君（MR. ELMER YUEN）
張傑才君（MR. CHEUNG KIT CHOI）
對本公司之服務經已終止。上述各人皆無權代表本公司簽訂任何合約，債務及承諾，亦無權代表本公司處理任何事宜。上述各人之一切行為與本公司無涉。

日期：一九七五年十二月七日
嘉林實業有限公司啓

美國助泰建兵工廠
美資助建築費由泰分期償還

【曼谷六日美聯社電】國防部長曾拉曼星期六日說：美國原則上已同意明年透過一家私人美國廠商，協助泰國政府興建一間武器與彈藥廠。

他說：上述協議是由美國國務卿基辛格與泰國外長察猜最近在華盛頓達成的。

曾拉曼說：美國政府會資助負担該間輕型武器廠的建築費用，而泰國政府與該家美國廠商將會作等量投資。

他強調美國的資助並不是一筆補助金，泰政府需要在一個長期計劃下，分期償還的。

察猜重申總理克里巴莫的聲明，謂仍然駐留在此間的一萬六千名美軍，將於明年三月廿日前全部撤走，美國政府已經同意這點。他說：祇有二百至三百名美軍將會留下來協助訓練泰軍使用武器。

葡屬東帝汶局勢仍緊張
親印尼軍兵臨帝力
警告左翼陣綫投降
否則便攻城予以殲滅

【耶加達六日路透社電】半官方的印尼安塔拉通訊社今天報告說：葡屬帝汶的親印尼部隊已要求左派的東帝汶獨立革命陣綫的軍隊投降，否則便要面臨被殲滅。於外長馬力克通知八個主要國家駐耶加達的大使說：耶加達對東帝汶危機如果採取任何新行動，他們不必感到訝異之後，該地的局勢仍然緊張。

馬力克發表該項聲明，適當親印尼部隊已進抵可以攻擊首府帝力的距離之內之際。

有些外交觀察家對馬力克於福特總統訪問印尼之際發表此項聲明，感覺驚異。

但消息靈通人士說：美國極不想捲入微妙的帝汶事件中。

【帝力六日路透社電】帝力的居民在東帝汶安全情況迅速惡化之際，今日悄然疏散到各山區的安全處。

已於上週宣佈東帝汶獨立的「東帝汶獨立革命陣綫」政府，曾試圖進行一場外交戰，以圖防止印尼進襲「東帝汶獨立革命陣綫」政府的國防部長蘇里斯今日在一份公報稱：印尼艦隻已首次在帝汶南部海面出現，昨日從一艘印尼軍艦登陸該島的部隊，據報已在雅連已設立一個作戰指揮部。雅連巴乃於本週初失陷親印尼部隊手中。

蘇氏謂：一架不明國籍的飛機曾在東帝汶上空活動，並投下傳單，傳單內容預測「東帝汶獨立革命陣綫」會在五日內垮台。

【耶加達六日法新社電】國務卿基辛格於今日在此間對報界稱：美國了解印尼在帝汶的立場，而將不會承認自行宣佈之東帝汶人民民主共和國。

他說：他並沒有看到來自帝汶革命陣綫的報導，謂在福特總統訪問中共期間，致電給福特請求援助。

基辛格謂美國決定支持「東南亞國家協會」之聯盟，並極力與印尼和它的總統，他說：在今早的兩小時會談期間，蘇哈圖已得到福特總統訪問中共的完整報告。基辛格是在步行到將他載往機場的汽車時，作出以上評論。

紐約市經濟危機解除
參院討論十四小時批准
三年內給予貸款廿三億

【華盛頓六日路透社電】參院在舉行一項歷時十四小時的馬拉松式的會議後，已於今日較早時以五十七票對卅票的結果，批准福特總統的計劃，以圖挽救紐約市免陷經濟崩潰。

該項法案批准紐約市在未來的三年內，可獲廿三億美元的聯邦貸款。該法案現已呈交福特簽字。衆院是在星期二日以二百一十三票對二百零三票的險勝結果，通過該法案。

福特在數月來均拒絕援助紐約市，但在該市接施行苛刻的加税行動，及急劇的財政改革後，提出上述的計劃建議。

但參院的撥款法案的實際貸款行動，必須在本月十一日獲得批准，若紐約市欲避免陷於經濟崩潰。

在今日的會議中，反對該法案的議員，曾提出一連串消耗時間的修訂案，以圖阻延該法案的通過。支持該法案的議員，曾警告紐約市議員：一如甚多官員所憂慮的，若紐約市在本月十一日出現不能履行償務事項，則將面臨若干嚴重的危險。

威斯康辛州民主黨參議員普斯米里稱：「萬一紐約市發生不能履行其債務事項，比意味該市將須將其預算案削減百分之五十，若此事成為事實，將意味每兩名警察中將有一個遭解僱，消防員將被臨時解僱，及將有一半的學校被追關閉。」

非洲蜂湧空追襲
途人紛跳河躲避

【巴西．阿勒格里港五日法新社電】大約有五百人於橫跨巴西和阿根廷之間的烏拉圭河的一座橋樑經過時，被一羣「非洲蜂」襲擊，有大約一百六十人被螫傷，要入院治療。

被襲的人，紛紛跳下河中，逃往附近的建築物躲避。當受驚擾的蜂羣大舉飛向位於巴西與阿根廷間的橋樑時，據報有五人被螫，情況嚴重。

近年來，巴西各地曾有許多人被非洲蜂刺螫。

辦僱人事：就是蔡後時實，也肯忙着墨索要比亞特斯的地下鐵道，當十二名工頭發出命令後，該兩頭象便在重要交法源處場的地下鐵道車站處，檢起一根鐵管，它們現時正隨着一個蘇俄馬戲團，在首都中心表演。

花花公子旗下一俱樂部
首次出現女經理
系出名門不吸烟不飲酒
做事拘謹擁有大學學位

【科羅拉多州．丹佛六日美聯社電】她不吸烟、不飲酒、從未看過×級電影，她擁有一個大學化學學位，系出名門。

巴巴拉泰萊是個拘謹的女人。她亦是被「花花公子」企業公司——一間出版社及娛樂事業公司——委任爲它旗下其中一間主要俱樂部的經理人之第一個女人。

巴巴拉是於八月份晉升為該間丹佛俱樂部主管的。她原為它的公關主任兼副理。

她說：「花花公子」知道這是他們的一個大步驟，不單祇是一個大步驟，而且是提升更多女性加入經理部的第一個步驟。

她說：我深信「花花公子」之所以委任我為經理，最主要及重要的理由是因為我的資歷。爲了爭取同一個職位，我曾經比一般男子更勤力而且工作時間更長。

不願提及她的年齡的巴巴拉說：她曾與一些男女平權主義者談及她的工作，並反對彼等的論點——認為「花花公子」是利用女性胴體而致有今日發展。

她說：「我認為一個女人之是否被人利用，是她本身的個人感受。在這間俱樂部工作的女孩子均與她們的老闆相處融洽。很多人以為男人到來是爲着要看她們那些兔女郎。然而事實並非如此，任何人都可以欣賞美麗的女子。」

小商店老板
六年不睡覺
等着她回來

【德黑蘭六日法新社電】據「德黑蘭報」今天消息，有一名五十歲的伊朗人，在過去六年來未睡過覺。

伊朗西部哈馬丹的一家小商店的老板馬蘇米，自從他的妻子於六年前離開他之後，即一直沒有睡過，希望這樣做法能見到她歸來。

他說：「在開始的時候，有點困難，但現在已習慣，不睡覺對於我不算什麼一回事了。」

福特與馬可斯會談時
馬尼剌人示威抗議
要求撤銷禁罷工令

【馬尼剌六日合衆國際社電】警察於星期六晚阻止了一羣爲數四千的教士、女修士、學生及工人遊往總統府，福特總統與菲律賓的馬可斯，當時正在該處進行他們的首同合的會談。

一隊配備警棍的警方部隊，阻止遊行者高喊「罷工！罷工」的口號，並進行者從總統府的一間教堂出發，並唱革命歌曲，有一些遊行者持着標語及旗幟。

參與示威的教士對合衆國際社謂，該次抗議行動是經過一精心的計劃，以「配合」福特之訪問，抗議者並不直接攻擊馬可斯的政權，但要求取消戒嚴令對施行的禁止罷工法令。

在軍事法下，示威者是違法的，但當軍事在關係抗議示威之數小時前給該羣，警察並沒有試圖要求他們，警方估計參與抗議者有四千人，而記者們則說是自從軍事法於三年前實施以來，最大規模的一次抗議示威。

菲綁匪接納特赦
釋放六名日漁民
日感謝菲政府努力營救

【東京六日法新社電】日本內閣官房長官井出一太郎今天感謝菲律賓政府，在作出的營救日本漁民被菲律賓游擊隊綁架的努力。井出[illegible]「[illegible]」的消息，[illegible]本國政府[illegible]的六名[illegible]入，但將回[illegible]作爲人質[illegible]遺留日本漁民是於十一月七日[illegible]附近登陸[illegible]不會引起[illegible]。

【[illegible]六日法新社電】[illegible]

哀寮國聯合政府與中立政客

在中南半島上，一個猶未倖存的非共形式國家——寮國，又終讓完全赤化了。據受寮共控制的永珍電台廣播，經寮共國共黨所指使的巴特寮軍隊，於星期三日推翻了國王蕭當，撤廢了聯合政府，并以蘇發努馮自統治了三百萬人口的寮國，但在外表上卻說：「寮國全國人民的代表，接納寮王蕭當的遜位，解散臨時聯合政府，我們全體一致贊同廢除君主制度，代之以老撾人民民主共和國。」所謂「我們」，所謂「人民的代表」，所謂「人民革命委員會」，實是巴特寮的化身，不過藉以裝得好看一點而已。跟着由「人民革命委員會」推出巴特寮名義領袖蘇凡諾旺爲主席，實力派頭子馮維漢爲新總理，富沙溫爲副總理，清一色的掌握了寮國政權。

寮王蕭當和聯合政府總理蘇發努馮兩人，雖被寮共電台報導分別被聘為新總統、總理的顧問，但實際的下落，却仍是一個謎，不過必是一種精神肉體兩俱痛苦的生活，可以斷言。法新社曼谷電訊引寮人士的消息說，國王被逐離鑾勃拉邦他的王宮，遷往城外的鄉林，蘇發努馮總理亦被逐出他的別墅，遷往郊外的前美國大使館[illegible]

寮王親弟寮王兩個王子，不惜冒險，乘坐小舟逃往泰國，蘇發努馮的太子，更不顧死生的泅水向泰國逃亡，其處境之危，可想而知。由逃亡出來的寮王子弟和蘇發努馮太子的親口傳述，都推翻了蕭當、蘇發努馮和聯合政府中的中立派高級官員，俱遭寮共軟禁起來，不能寸步自由行動，現更被宣佈沒收所有的財產。前些時，寮王曾對親近的人說：「讓我有些少園地，使我能像一個農民一樣耕種，於願足矣！」他是七八十歲的高齡了，我們由他這段話，又可知他們內心的憂恐和悲情。

一個歷時六百年的君主專制的結束，一位帝王的被推翻，一位總理的被解職，都不是可哀的事。可哀的是他們爲共黨所愚弄欺騙，採取姑息妥協的行動，抱著中立共存的思想，養虎爲患，終於被噬，致有今日的收場。回憶自瓦虹平原之戰以來，蘇發努馮對於巴特寮，一直都缺少實施的嚴厲，而以中立者自居。當右派軍領要求擴充兵力，與巴特寮作一決鬥，以防止左派勢力擴張時，蘇發努馮多加制止。彼以爲從右左兩派中採用均衡政策，可鞏固政治的領導地位，維持和平。試看在中南半島[illegible]

多個國家，但蘇發努馮所領導的政府袖手旁觀，置身事外，不願協力對抗，更在一九六二年的日內瓦協議，要巴特寮參與共存。於是在一九七三年二月和寮共的要求，進行雙方停火會談，放棄強硬派的軍人，准許巴特寮的軍隊駐守永珍，翌年四月，再組成聯合政府和民族政治聯合委員會，由左、右和中立的政黨分享政權，作爲解決的辦法。

但是，到了巴特寮的武裝開入了永珍，建立了據點，而蘇凡諾旺、馮維漢又分據了民族聯合委員會和聯合政府大部份席位後，開始驅策右派和中立派軍隊的防區，煽動左傾的學生打倒右派的部長，迫使逃亡，實進一步奪口人民的反對，罷工、遊行驅逐的工作，由下而上的先行攫奪非共的官員和右派人士，繼留在永珍的美國人和外國人，沒收他們所主辦的援助機構與財產，完全瓦解非共政黨的勢力，待控制了整個局勢之後，便從在集中全體的勤勞者，解散國王，罷免聯合政府，成立共黨式的赤色政府，下一步自然是進行共產政策，實施社會[illegible]一切經濟和生活，到寮人民的人權自由，實真爲刻的絞治了！

中立云乎哉！日內瓦協定云乎哉！和平云乎哉！蘇發努馮之流又能逃過劫運，安度餘生麼？向使他們不迷信中立政策，不接納狀降式的聯合政府組織，而內部團結奮鬥，更謂前與美、越、東的自由政府團結抗爭，寮國和中南半島之局，何致演至如此地步，共黨勢力又何至如此披猖！故云在東南亞地區，中立主義者送不少國家，而抱著中立主義的政客，亦不少自掘了墳[illegible]

[illegible]

印尼[illegible]濟已[illegible]
清[illegible]共[illegible]外[illegible]
再度深入，而石油收入又[illegible]增。

印尼十年前所發生的[illegible]，今天仍令人談虎色變。[illegible]，全國各地，由[illegible]島，與處[illegible]，估計有三十萬人喪生，又有更多人下獄。

事件始於一九六五年九月[illegible]日。左派[illegible]軍官[illegible]中校，在[illegible]共黨[illegible]下，[illegible]

[illegible]

[illegible]分子百[illegible]一[illegible]，在[illegible]了一[illegible]軍高[illegible]可令部人員時，[illegible]當時不大受人注意的少[illegible]軍，[illegible]負起[illegible]的責任，[illegible]位[illegible]起來。

[illegible]把反共部隊[illegible]，與[illegible]共政[illegible]軍[illegible]開[illegible]判，毫不[illegible]

人民[illegible]十分[illegible]的[illegible]，[illegible]人安全，[illegible]

[illegible]許多人在[illegible]中。[illegible]女子[illegible]共黨，有一個[illegible]方法：[illegible]的內褲，[illegible]有一個英文「G」字，那麼，她一

今天印尼[illegible]已[illegible]，一度爲[illegible]蘇加諾與中共勾結的政策所導走的[illegible]

[illegible]同時人口[illegible]年增[illegible]百分之二[illegible]

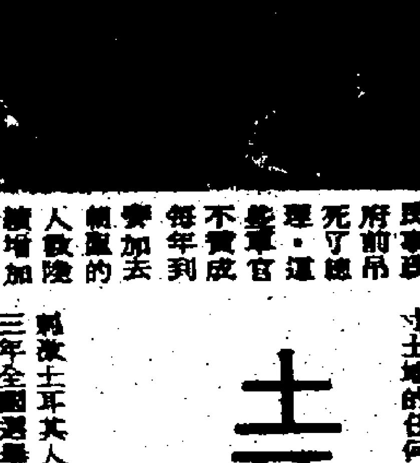

內地清真寺多仍關閉

土耳其欲重振強國聲威
安卡拉的領袖決定要走自己的方向，保守政黨與回教的影響力已增強。

自土耳其於一九四五年在伊斯美諾諾統治下變成了一個多黨的民主制度後，這對回教的鬥爭已熟於低潮，而於政治家們爭取永遠存在的宗教過去時再度上漲。主要是斯的政府在一九五零年代執政，直至被憤怒的主義的陸軍軍官們推翻為止，這些軍官在一九六一年恢復民事政府前吊死了總理，不實成軍官每年到麥加去朝聖的人數陡增加，全國各地的新清真寺的數目龐大，各省的恢復宗教教育，但是，他們的大力干涉不能壓制對回教的狂熱。近年來，清真寺每天聽告五次的呼籲都是朝向阿剌伯的。一個西北的前任政府官員說：「每一個清真寺尖塔都是一個墓碑，在它能下埋葬著一條土耳其鄉村。」

最近的保守現象是「救國黨」，成立於三年前，並由副總理艾爾巴肯領導。在國民大會擁有四十八個席位，這政黨對於狄米里爾總理的四黨中間偏右聯合政府的影響，因此艾爾巴肯對國家的決定，保持著一種關鍵性的否決權。艾爾巴肯把希望寄託於回教基本主義，以寸土地的任何讓步，他們[illegible]

剝奪土耳其人的良知反應，一如他於一九七三年全國選舉中所將獲得的百分之十選票。他說：「土耳其不須事仍任何外國的模型。我們過去十個世紀的歷史是足夠的實例。我們看得很清楚，適合其他的人未必適合我們。」

兩個大政治團體，包括狄米里爾的正義黨和艾西維特的共和人民黨，瓜分選票，使其他的政黨祇得百分之十五的選票。但在十月的中期選舉中，艾西維特辭掉總理職位後一年，他的溫和左翼的共和人民黨獲得百分之四十三的選票，成爲土耳其最大的政黨。它的最大多數係在安卡拉和伊斯坦堡，在許多分析家看來，這結果顯示社會民主政策，對新的市民階級有吸引力。

其他的手伸出來，有些分析預測極左的勢力將必在土耳其增長，不管在艾西維特的政[illegible]等的集會中，社會人類學家古文克說：「我們現在還有改革和興奮，或許有些勢力會說，『我們要有社會的權利和平等。』」

沉默着舊的艾穩勢的重土耳其陸軍，歐洲北大西洋公約組織的最大陸軍（有五十萬士兵和三萬軍官），不斷養成一種民族知識份子，而且是憲法所承認的一個重要的勢力。在歷史上，土耳其軍官們以保衛共和國機關，已有進步，而且對民主的進步作出了承擔。不過，曾經兩大，一九六零年及一九七一年，軍官們直接干政，每次，經過了一個冷卻時期後，他們恢復他們有影響力的幕後角式，現任總統柯魯圖克說：「在一個實質上，士兵們有義務要解救政治。」

最後，那有爭的塞浦路斯問題解決方案的進展（或欠缺進展），或靠於土耳其陸軍。從雙岸自高的和保守祕密的軍事領導階層，據外交界人士說，已有跡象提出較合理的方式。軍官們承認，塞浦路斯衝突與歐洲和美國的困難問題，影響土耳其的國防組織，並嚴重減低使國庫每年損失一億美元。如果土耳其決定進行現實的談判，它將是爲了自己的實際理由而非由於外國的壓力。自現時起，本書與未能以使土耳其人為榮的信心，安卡拉的領袖們決定領導他們的國家走它自己的方向。（全文完）

萬內外，因為人口增加（半數土耳其人是在廿五歲以下的）。土耳其學生們的緊張不安在陸續增加中，目前有半數的大學已經關門，因為左派學生的激烈要求或右派學生對付他們的杯葛。本年迄目前爲止，已有一打學生在學生互相衝突或學生與警察衝突中喪生。雖然共產黨是憲法所禁止的，一小撮地下活動分子仍然存在，極左的情緒或許會出現於爲寫社會平[illegible]

美國兩名鹹書大王終於鋃鐺入獄

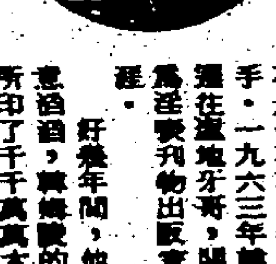

經過了很長時間的法律訴訟後，美國兩個最大規模色情書刊出版人終於要判入獄。

他們是喬治亞州阿蘭大城的米奇．泰羅斯，現年四十二歲，禿頭和長着山羊鬚；和加利福尼亞州聖地牙哥的出版商威廉．韓姆陂，現年五十三歲，頭髮灰白，是一個短小削薄的人物。

[illegible]這些百萬富翁會[illegible]了聯邦當局和而要[illegible]坐監呢？

韓姆陂是[illegible]企業和[illegible]出版社東主，外表不像是色情書出版商，看來與普通公民一般和[illegible]，和夫人結婚了廿六年，至今仍是這個太太，有子女六人，和另有孫兒九名。

韓姆陂是芝加哥人，十七歲便把一本科學幻想小說賣給一家雜誌社。二次世界大戰使他中斷了在芝加哥大學的學業，兩年後他自步兵退役，回到這個時常刮風的城市，任「[illegible]人故事」、「幻想的冒險」及「偉大的若部人」等雜誌的聯合刊編輯。

一九五零年韓姆陂自營出版社，創辦了一系列的科學幻想小說雜誌。就是在一九五零年代，在芝加哥，有另一位有抱負的出版商名叫許格．夏納爾的，向他出示一份叫作花花公子的新雜誌說明書。

「嘿？」韓姆陂一本道學地說：「怎麼可以向美國民衆出售性事呢？」

韓姆陂曾試驗運用穿著誘惑性的服裝女郎來作他的打鬥雜誌封面去，但那些雜誌實不出[illegible]的錯誤，他在明白他所[illegible]不時的市場遺漏了[illegible]人，並不一定需要性事的。

一九五五年韓姆陂決定推[illegible]可以與美國[illegible]，出版了一本叫做「流氓」的雜誌來和「花花公子」競爭，但「流氓」[illegible]

[illegible]起訴韓姆陂的[illegible]，被指[illegible]了五百四十六幅[illegible]告書所提及的[illegible]要[illegible]的圖片。他的每本售價美金十二元五角的刊物，很快地售了五萬本，然後便被政府封閉。

陪審團決定他的書並不屬於[illegible]，但韓姆陂的那本[illegible]說明書卻[illegible]

今天會是自由的和成爲一個英雄。

「我並不[illegible]那些把我起訴的人，我所犯的是[illegible]的罪名。在最高法院以一票之差來決定我是有罪之前，我甚至不曉得我犯了罪。事實上，我們是有[illegible]的。這種情形，[illegible]

不是「花花公子」的敵手。一九六三年韓姆陂還在聖地牙哥，開始作爲[illegible]刊物出版家的生涯。

[illegible]年間，他的生意逾億，韓姆陂的印刷所印了千千萬萬本的[illegible]性刊物，[illegible]大量的全條。

這個身[illegible]少有[illegible]取心的商人，曾被[illegible]被聯邦政府控以出版[illegible]刊物之罪，但每次都被他以[illegible]理由洗脫。可是，在一九七零年，他犯了一大重大的錯誤，終於使他喪失了身體的自由。

在[illegible]的[illegible]刊物委員會發表了它的報告書之後不久，韓姆陂作出了他對這份報告書的解釋——他竟然刊登了五百四十六幅[illegible]

是，他於是被判處四年徒刑和罰款八萬七千美元。

韓姆陂聲稱他之被控，乃是尼克遜政府因他捐助民主黨所採取的政治性報復。這位[illegible]刊物的出版人向最高法院上訴，但不成功。他已於今年正月六日開始服刑。

說也可憐，韓姆陂是以一票之差而打輸官司的。最高法院以五票對四票裁定他有罪。

「在知道了四位全國最有學問的法學家都說我是一個犯了[illegible]出版[illegible]之後，而我仍要坐四年的監可真夠悲慘了，」韓姆陂說：「如果布拉克法官仍然[illegible]的話——在我第一次被檢控時他是在庭上的——我[illegible]

人類看來確可青春常駐（上）
專家發現，進食含核酸的餐膳及敷上核酸乳脂，容貌與心情都會年輕許多。

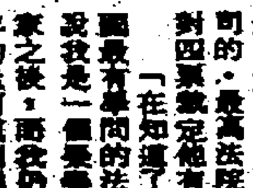

[illegible]光蒲煩惱。」

米奇．泰羅斯當然也不會喜歡被監禁的。他的先祖是希臘的移民，在北加路連納州的東利長大。他後來到阿蘭大讀大學，在喬治亞州[illegible]當時，在一個[illegible]課擔任職。

「坦白地說，我所以做色情書刊生意，是因爲我是一個機會主義者。」他說：「大約在一九六二年，我才開第一間成年人書店，後來有一天，我突然瞭解到，在三個[illegible]所賣出的[illegible]，是[illegible]的百分之九十的書，都是講性事的。」[illegible]我書店所[illegible]的百分之十的書，而這百分之十的書，都是講性事的。」

「立刻見效的是氣力增加，精神充沛，尤其是在事多不停[illegible]很多皮膚方面，初與會[illegible]物，而且較少沾染[illegible]皮膚[illegible]」

[illegible]核酸的人，[illegible]病例，有一名四十八歲的婦女，容顏比實際年齡更蒼老。[illegible]職位會給一位較年輕的女子搶去。她到[illegible]像，[illegible]的工作步伐，[illegible]伸滿皺紋，鼻翼和口角現出深深的摺紋，下顎的皮膚鬆弛。

另一個回復青春的[illegible]

[illegible]她接受[illegible]剛吃三大[illegible]食及其他[illegible]，她先說一向吃很多牛扒、漢堡包、雞肉，以及「一般美國式綜合食譜」。

[illegible]

法國克博士敘述[illegible]一位[illegible]，[illegible]一直過去六年來，[illegible]了七十二歲時[illegible]，[illegible]，[illegible]的雙手及面部，[illegible]老人斑點」。

法國克博士說：「我診斷出[illegible]的血液循環欠佳，[illegible]因老[illegible]，我[illegible]肉量，[illegible]又飲用[illegible]食品。我並且[illegible]用[illegible]。

「三十日之間，他的情況有[illegible]。他走路時，[illegible]，[illegible]了氣力。幾個月之後，[illegible]點[illegible]了許多。他現在的容貌及心情都年輕了許多。[illegible]了。」

她同時用特製的核酸乳劑塗敷面部和雙手。三十日間，她的[illegible]，[illegible]都[illegible]得[illegible]。她不再害怕年青同事在工作上的競爭，[illegible]

法國克博士又說：「核酸可以增加氣力，提高[illegible]的能力」

[illegible]病或氣喘的人，這種[illegible]助治療對他們會大有裨益。」

基本上，法蘭克博士的防止衰老計劃，是指示人們日常進食含有豐富核酸的食物，其品包含核酸（例如鮑魚）、[illegible]、[illegible]他命、[illegible]和[illegible]。

另一個計劃是要病者服核酸小丸。

法蘭克博士聲稱：

有核酸已經過三個月，[illegible]沒有任何[illegible]十五個年[illegible]的[illegible]

「在治療[illegible]七十歲的人，[illegible]至七十[illegible]。」[illegible]但沒有[illegible]的[illegible]，[illegible]，[illegible]乙[illegible]。

法蘭克博士稱[illegible]能比喻：「[illegible]你那些[illegible]的電池，重新充電。」（待續）（下）

美國冬天氣候似已漸趨較冷

近年的冬天是否越來越冷？許多人[illegible]，一些[illegible]，[illegible]說[illegible]時[illegible]，[illegible]自四十年代以來，多季的氣溫平均降低了攝氏二點七度。

科學家[illegible]多季[illegible]來的原因，[illegible]，[illegible]天上大氣層，遮蓋了[illegible]的陽光。

同時，二氧化碳[illegible]的[illegible]，[illegible]

[illegible]

[illegible]

加山狀態好轉 光華全力爭勝

【本報訊】甲組足球聯賽光華對加山，今日下午三時半在花墟球場舉行，雙方預備組於下午一時四十五分先行交鋒，票價一律五元。

實力上光華與加山原寥有距離，但加山獲得伊地、捷臣加盟之後，實力增强，這樣便把雙方的實力拉近，使今仗成爲勢均力敵的五五波。

光華現在是甲組銀牌賽四强之一，他們曾有過勝愉園擊敗流浪的佳績，最近又以四比零大破東方，狀態正佳。他們以守衛堅强見稱，守衛力也不弱，美中不足便是前鋒力薄弱。

在光華的鋒綫中，安擺船及龍維治的衝刺誠然大有威脅，但兩人射門工夫未到家，常常因而失機。所以，光華能否取得今仗兩分，就要看他們的前鋒失機剔頻的缺點是否減少而定。

加山因爲全隊人腳配搭欠佳，季初時表現並不好，戰績也不如理想，與東方對壘亦賽成平手，其後獲得沙拉浩丁、捷臣及伊地加盟，果然實力增强，特別是前鋒方面，多了一個衝刺力强的伊地，威力大增，最近在聯賽迫和精工，驅倒市政都演出不俗，攻守比前爲佳。

由於加山狀態好轉，光華近況不弱，而雙方的實力又十分接近，今日的一場聯賽實是勢均力敵之戰，至於勝負關鍵，則因爲兩隊都是守衛優於前鋒關係，臨門一腳較好的一隊，贏面便大。

市政輕敵演出走樣 港會扳和搶得一分

一比一上半場市政先勝一球

甲組聯賽昨日爆小冷門

【本報訊】港會昨日在花墟爆出冷門，以一比一賽和實力遠比他們爲强的市政，從而搶走一分，使他們打破了「三零部隊」的稱號，在積分表上有了一分。

港會昨仗鬥志可嘉，以一比一迫和市政，戰果尚算合理。昨日之戰，共有三百卅五人入場，收入一千零五元，還不足應付場租，港會的開支。

昨日之戰，市政表現狀態低沉，又有小麥及梁傑英養傷，陣容不整，因此被港會追和，失去了爭奪榜首位置的寶貴一分。市政昨夜由於李國華初次上陣，與隊友合作仍未熟悉，加上關教練夏飛雖然登場，但久疏戰陣，不在狀態，故演出一無是處。其次會展鵬也非右翼之材，使中場、前鋒的表現十分凌亂。

港會方面昨役踢得加倍落力，但由於本身技術所限，僅能迫和市政，而不能全奪兩分。

上半場戰情沉悶，雙方中場混戰至四十三分，市政由會展鵬從右路傳中給夏理臣，再遞錢彈交威廉士單刀射入，成一比〇領先上半場。

下半場港會反攻，狄龍大腳傳前，亞當尼單刀射入，扳成一比一平手。廿八分鐘，市政球員狄龍因不滿球證判斷，大聲粗言相向，被黃牌警告，兩隊再接戰至完場時局紀錄不變，港會以一比一迫和市政。

雙方昨戰陣容如下：

（市政）潘長庇、李國華、敦扶連、韋安强、夏理臣、威廉士、定安德遜、飛、會展鵬、陳寶榮

（港會）羅拔士、麥遜、奧薛、添馬、亞當尼、順屈、巨臣、摩亞、格哥利、狄龍、邦尼、史提芬

陳志佳浩丁集訓中跌傷

加山出戰光華前夕

【本報訊】加山爲了應付今日對抗光華的一場甲組聯賽，前日乃拔隊赴龍珠島集訓，今午才離開龍珠島直赴花墟球場應戰。

昨日加山仍然有晨操晚練，但祇作輕鬆的練習，而教練郭錦洪則在今晨才往龍珠島與班主陳瑞琛商量排陣及作戰大計。但在昨日的加山大營中卻有意外發生，陳志佳及沙拉浩丁分別因在房間外的露台嬉戲時，不慎跌落樓下的花園，幸而祇是輕傷，相信今日仍可披甲上陣。

記者昨日曾訪問陳瑞琛，詢問對於今仗的觀法。他表示：光華的近況不俗，而且名列銀牌四强，以加山目前的戰績是難與他們相比的，所以加山今日若能搶到一分已很滿意，至於今仗的陣容，有待今晨的軍事會議之後才能決定，不過，相信與上仗無大分別。

甲組銀牌賽形勢

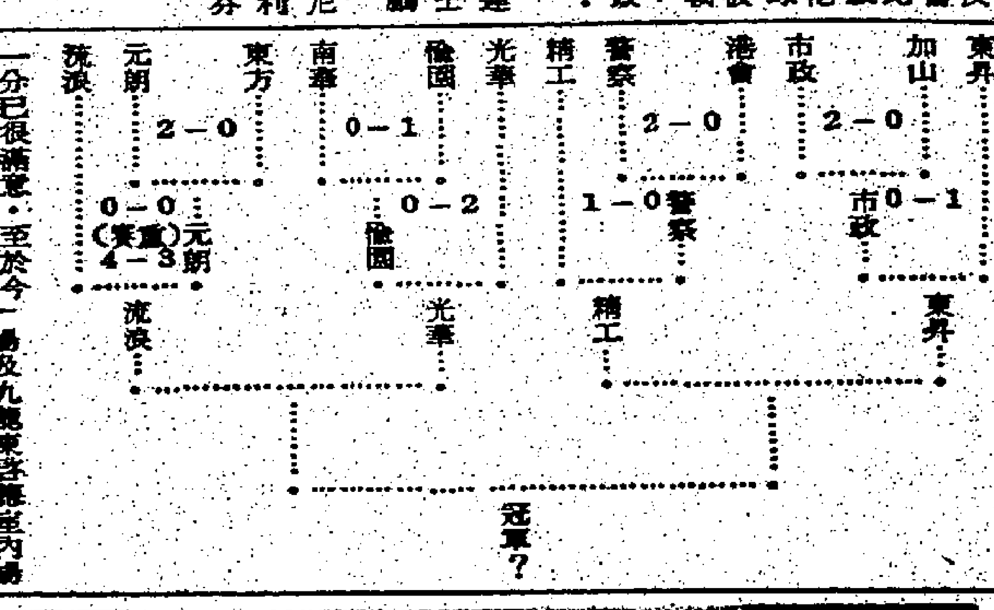

學界乒乓球賽 九龍區已結束

香港學界體育聯會主辦一九七五至七六年學界乒乓球賽，九龍區已經結束，由九龍區中學校監李耀波太平紳士主持頒獎。參加本屆比賽的學校有五十一間，共一百卅九隊，計男甲五十隊，男乙卅三隊，男丙卅五隊，女甲十四隊，女乙十七隊，女丙十隊。各組成績如下。

男甲冠軍：聖母院中學，亞軍：開平中學，季軍：格致書院。

男乙冠軍：格致書院，亞軍新民書院，季軍：培聖中學。

男丙冠軍：九龍威靈頓書院，亞軍：九龍文理，季軍：英華男校。

女甲冠軍：中華中學，亞軍：樂善堂余近卿，季軍：格致書院。

女乙冠軍：旺角勞工子弟，亞軍協恩中學，季軍：聖若瑟書院。

女丙冠軍：旺角勞工子弟，亞軍：協恩中學，季軍：聖瑪加利女書院。

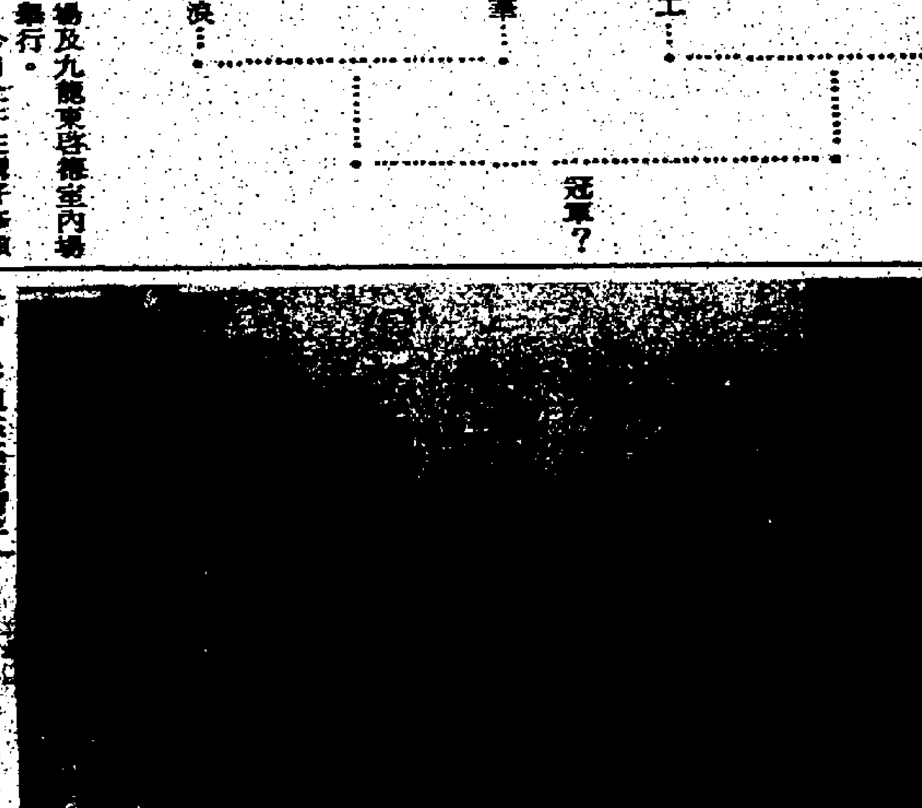

主辦的高齡五人隊際分齡賽，參賽隊伍……先，昨日比賽後，該隊與白花油貿易公司董事長顏玉瑩（右四）及總經理……小組合照。

南華學界田徑賽 定今日揭幕

賽事共分三天舉行 本月十四最後決賽

【本報訊】南華會主辦的廿九屆全港學界田徑運動會，今晨九時半在加山運動場舉行揭幕儀式，賽期三天，今首日預賽（十七項決賽），十日下午二時複賽，十四日最後決賽。本屆參加競技學校凡六十六校，運動員達一九六一人（男一三一一人，女六五〇人）。

今晨大會開幕儀式，先由大會職員暨全體選手在歌連臣角美隊領導下作進場儀式，接着由大會副會長孟大楨主持燃點聖火，隨由大會會長霍英東致開幕詞，繼由上屆男甲冠軍培正中學隊隊長代表宣誓，最後由大會副主席許晉奎鳴槍宣佈競賽開始。

今首日全部四十項競賽（廿三項預賽十七項決賽）男子組拔河賽由上屆甲組冠軍培正隊挑戰。

本月十四日爲最後一天決賽，並舉行頒獎閉幕儀式，由大會主席周志强致閉幕詞，南華永遠名譽會長江永安主持頒獎。

女子籃球賽 今在修頓上演七仗

【本報訊】籃聯主辦的全港公開籃球聯賽，今日有七場女子組初賽及四場男子甲二組比賽，分別在灣仔修頓露天場及九龍東啓德室內場舉行。

今日上午在灣仔修頓露天場上演的七仗，爲女子組初賽，計爲A場對鑑力：上午十時，A組南華對福建。十一時，B組青年會對福建。正午十二時，B組青雲園對七喜。至於在修頓露天B場的四仗：上午九時，B組安邦對天天。十時、C組均安對中僑。十一時，C組金瓷對青年會。正午十二時，C組安藍所對公民。

今日下午在東啓德室內場舉行的四場男子甲二組比賽，下午六時，南華對幸運。七時，愉園對南青。八時，友邦對天天。九時，自力對東華。

英皇中學 校運結束

英皇中學，星期五在香港政府大球場舉行週年運動會，全部二十四項賽事中，破兩項紀錄，以二五七分奪全場總冠軍，美理士社與新惠家社分列亞、季軍。個人方面，高六丁李家寶奪得男子甲組個人冠軍，女子個人冠軍則由六丙學生鄭美蘭奪得。

賽後由家長教師會副會長施佐燕頒獎，並由范夫人主持頒獎。各項成績分錄於後：

全場社際總冠軍：威廉社，得二五七分；亞軍：美理士社，得一五七分；季軍：新惠家社，得一四七分。

各組個人冠軍：甲組：李家寶（高六丁）羅飛社，乙組：丁偉健（四乙）威廉社，丙組李文輝（三丁）新惠家社，女子組：鄭美蘭（六丙）羅拔社。

校際四百公尺接力邀請賽：冠軍：聖多利亞工業中學，亞軍：伍仁書院，季軍：伊利沙白中學。

香港青年軍 明日舉行 球技講座

【本報訊】香港足總青年軍定明日在足總舉行足球技講座，由教練何慶芬主持，由下午四時至六時舉行。

光華加山陣容

（光華）陳展安、胡國雄、陳劍良、黃樹、蔡活文、布、鄭潤昌、胡錦良、陳志佳、李炳光、史丹、巨、捷、趙小文、波一、實地、伊尼、愛路

（加山）

甲組足球聯賽成績表（至十二月六日止）

隊名	賽	勝	和	負	得球	失球	積分
南華	十	七	一	二	廿五	十一	十五
精工	九	六	二	一	廿三	十一	十四
元朗	九	五	二	二	十二	七	十二
市政	十	四	四	二	十五	十三	十二
光華	九	五	一	三	十六	八	十一
愉園	九	三	四	二	十九	九	十
流浪	九	三	四	二	十八	十三	十
東昇	九	二	五	二	十一	十二	九
加山	九	二	三	四	十一	十七	七
警察	九	二	一	六	九	廿四	五
東方	八	一	二	五	七	廿一	四
港會	十	〇	一	九	七	廿七	一

夜波開賽時間提前 改善花墟入場辦法

甲組球會十一座談商討

【本報訊】甲組球會本月座談會，定下週四在慶相逢酒樓召開，由光華與警察聯合任召集人，討論的議程，包括夜波的開賽時間及花墟球場的入場辦法。

關於夜波開賽時間，目前一般是八時正開始，亦間有在八時十五分開波的，但如遇着前晚元流銀牌淘汰賽，分分鐘都有機會打和加時射十二碼定勝負，這樣一來，就搞到十一時過後才能結束，因此應否把夜波開波時間提前，這點將會加以討論。

另外，爲了響應足總提出的開源節流，在花墟的賽事是否可以效法港會場一樣，從閘口進入逐個收錢，而無須印刷球票？但如遇兩支實力比較强的球隊在花墟對壘時，又是否應該預售門劵？這些問題都會在會議席上加以討論。

深水埗康樂體育事務組 設週末體育活動

教育司署深水埗康樂體育事務組，設週末體育活動，逢星期六下午二時至五時，在李鄭屋官立小學舉行。凡區內十五歲以下之青少年均可報名參加，費用全免，報名表格可在下列各處索取：㊀李鄭屋街坊福利會，㊁李鄭屋友愛中心，㊂深水埗青年中心，㊃深水埗社區及青年事務處，㊄深水埗康樂體育事務組。

明晚南精大戰 高價票已沽清 三元票今繼續預售

【本報訊】南華精工明晚甲組聯賽這週戰，號召力果然厲害，將有爆場之盛，門票昨公開預售，高價票已售清，祇剩下兩千餘張三元票，今日辦公時間繼續在港九預售。

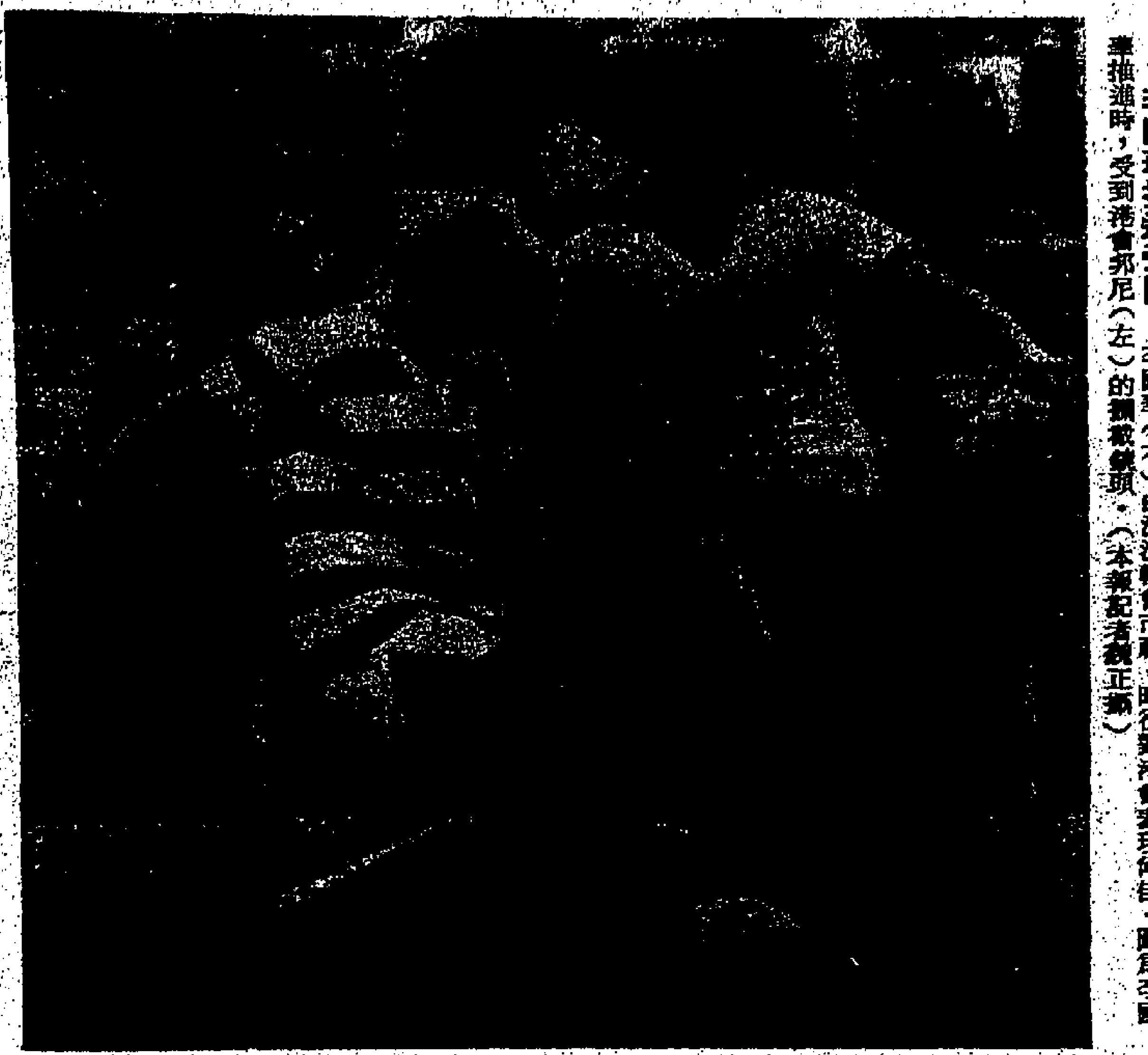

·李國華推進受阻· 李國華（右）由流浪轉會市政，昨役對港會表現尚佳，圖爲李國華推進時，受到港會邦尼（左）的攔截鏡頭。（本報記者魏正攝）

世界高球角逐三天 美國隊領先 我國居次席

【曼谷六日美聯社電】美國隊在第廿三屆世界高爾夫球第三天比賽中，以總成績四百一十六桿而取得領先地位。代表美國隊的米勒與格連威，今日同樣打出低於標準兩桿的七十桿。

至於中華民國隊，降至第二位，三日總成績爲四百二十七桿。

輸美牛仔布部分有問題 將會產生連鎖影響 紗廠紗商開始收縮放賬

【本報訊】新年過後將近，本港紗廠及紗商對於牛仔布製造業開始注意，由於最近美國入口商要求減價以及未有簽訂新訂單的部份，……其中的一小部分，但恐怕影響很大，將會產生連鎖性影響。在此情形之下，紗廠及紗商對於一部份布廠已經收縮放賬，形勢發展，殊屬嚴重。[illegible]

餐具錶帶廠有補吸 不銹鋼片銷情穩健

美貨報價每噸一千一百美元

【本報訊】本港不銹鋼片銷情穩健，最近以美國貨最多……[illegible]

近由美國輸來不銹鋼片訂價，每C．I．F．爲一千一百美元，日本貨……[illegible]

入口商暗中退價 米粮市醞釀變化

【本報訊】泰國米減低出口貼價後，本港米市已醞釀較大變化，由於部分入口米商又有暗中退價沽放存倉米，每担減退二元至四元，米市亦大吹淡風。近兩天來，經銷大陸米的入口商小組，開會討論米價問題，會議結果，決定不減價，同時制止部分入口米商暗中退價行動，但能否收效，批發商及零售商表示懷疑。

據米行實業人士指稱：大陸米在本港市場，素面來看，似乎有控制力，但實際上經銷大陸米的入口米商並無真正控制……[illegible]

因歐美經濟復甦 港客赴台購棉布

【台北六日法新社電】台北商界消息：爲數衆多的香港製衣商家最近數天裏，赴台大批採購灰色棉布，使棉布出口顯得相當活躍。

據悉，來自香港製衣廠家的棉布訂單數量，至現時已達三千萬碼之多，這使台灣紡織業家至明年三月仍可獲得充份生產。

據說，形成這出口高潮有兩個因素：㊀由於歐美經濟復甦，製衣訂單大量流入香港；㊁由於香港牙及西班牙政治動亂未息，因此美洲買家轉向香港訂貨。

目前紡製灰色棉布的價格，台灣貨比港貨近廉……[illegible]

美股市況又弱 指數跌逾十點

【紐約五日美聯社電】星期五紐約股市再度下跌，交投異常疲弱。

……跌十點三一，收八一八點八〇。全週下跌了四十一點八七，是去年九月以來，一週內跌幅最大紀錄。……[illegible]

英加德法瑞滙 牌價昨均改低

【本報訊】本港外滙牌價，昨瑞郎、英鎊、加拿大元、西德馬克、法國法郎及瑞士法郎均見調低，茲將滙豐銀行所掛之新牌價錄下：

英鎊電滙賣出價由一〇·三一五港元改爲一〇·二八五港元，買入價由一〇·一八〇港元改爲一〇·一五〇港元，即每英鎊較前少兌〇·〇三〇港元。

加拿大電滙賣出價由五〇七·七〇港元改爲五〇七·六五港元，買入價由四九六·六〇港元改爲四九六·五五港元，即每百元均較前少兌〇·〇五港元。

西德馬克電滙賣出價由一九六·九〇港元改爲一九六·二〇港元，買入價由一九一·五五港元……[illegible]

法國法郎電滙賣出價由一一六·五五港元改爲一一六·三五港元，買入價由一一二·二五……[illegible]

台粉面灰底咭紙 新盤開來又報高

【本報訊】繼日本貨報高之後，最近由台灣寄來的台粉面灰底咭紙新盤，訂價亦報高，在本港銷售該種咭紙的紙商收到台灣報價，比前同升了每噸十美元。

此間紙商收到台灣報來的台粉面灰底咭紙新訂價，每噸二百五〇克大約升至三百三十二美元，每噸升至三百廿五美元C·I·F·香港。[illegible]

美電美鈔堅挺 金價昇一元二

加息一元二尾盤八三五·五

【本報訊】週五外滙行情，金價方面：倫敦報一三八·〇美元（跌八角半），瑞士入價報一三七·七五美元，出價報一三八·五〇美元（跌七角半）……[illegible]

本港金市，昨日開市報八三四·〇，最高報八三五·八，最低報八三三·五，收市價八三五·五，息價訂加息一元兩角……[illegible]

本港金鈔外幣行情表

十二月六日（星期六）

（九九K金）	
開市	834.0
收市	835.5
最高	835.8
最低	833.5
（美鈔）	
大鈔	5.048
[illegible]鈔	5.038
（美電）	
最高	5.053
最低	5.050
（通天單）	
最高	5.048
最低	5.045
（日元）	
大紙（萬計）	163.8
細紙（萬計）	163.0

（雜幣）	
正鎊	10.30
埃及鎊	7.00
澳洲元	6.31
加幣	4.95
[illegible]元（大）	4.94
[illegible]元（小）	4.93
菲幣（大）	0.65
菲幣（小）	0.65
[illegible]	2.01
[illegible]	2.00
[illegible]（百計）	50.50
[illegible]幣（每元）	0.86
西德馬克（百計）	191.50
法國新法郎（百計）	112.50
瑞士新法郎（百計）	190.00
泰幣（百計）	24.30
台幣（千計）	135.50
荷蘭（百計）	187.50
[illegible]（百計）	32.00

一週股市綜合評述

【一週股市綜述】上週股市一度……，但週末出現淡靜，……[illegible]

銀行頭寸鬆動 有助年結進行

【本報訊】……[illegible]

工商界

小願

雨萍

到了街上，又後悔了：「該先打個電話，怎麼就這樣子跑出來了呢？」

走進公共電話間，愛倫的電話祇管響着，卻沒人接聽。

他去了那裏？他生我的氣？他會不會再回到我身邊？

走着走着，心祇管發慌。找誰好呢？珍妮？麗雅？

忽然想起伊雲，對，就找伊雲！

按過門鈴，以為她又會像小鳥那樣地飛出來，沒想到會是他，我站在門邊，心跳得驚天動地。

「愛倫，我找了你六七次！」

他揚揚眉，手揮一揮：

「算了！」

「甚麼算了？」

「妳這娃娃，還是躲回母親翅膀下去吧，我是飛麗！」

「愛倫！」

「咦，你們就站在門口鬥嘴？」說話的是石寧，滿臉春天的石寧。「進來啊，飛麗！」

屋子裏的確有春天在跳躍：美麗的海報，美麗的舞衣，年青的音符在空間飛翔。

伊雲紮一根長辮子，愛梢結個大蝴蝶，可愛的新疆姑娘！

「好了，好了，朱麗葉來了！」她嚷，酒渦在桃花臉上漾啊漾的：「怎麼你們老吵架，兩個人，就有那麼多麻煩？」

我扁扁嘴，說些甚麼好呢？實在不曉得該從何說起！

愛倫又蹙眼，睹氣不看我。

「你們爲甚麼不能妥協？」石寧問我，眼睛卻溜向愛倫。

愛倫氣虎虎：「愛情能妥協麼？伊雲不咬咬牙跑出來，你們就能有這麼好的日子過？」

「伊雲跟我不同，她沒有感情包袱，」我輕輕分辯。

「也不是沒有，我也有過彷徨、矛盾的時候，」伊雲說：「我這麼一跑，爸爸媽媽好傷心，尤其是媽媽，她一直望女成鳳。」她用手比着：「妳知道，他們不管妳快樂不快樂，他們以為名利、地位就是一切。」

「可是，妳家庭完整，妳媽媽經得起打擊，」我說。

她瞪着眼睛看我。我從來不洩漏自己的心事，除了對愛倫。此刻，我卻像一隻掉在地上的破風箏，像一個乾乾癟癟的舊皮球，坐在地板上，硬是起不來。

石寧微笑：「兩個相愛的人，卻這樣子彼此折磨着，愛情這玩意！」

「你們問愛倫，他會告訴你們，我是沒法子跑得開。」

愛倫轉個身，攤開雙手：

「甚麼大不了？父母不和，分開；媽媽失去了丈夫，死抓住女兒不放，不過是這麼樣！」一〇六〇

•愛倫又蹙眼，睹氣不看我•

周宮探案

南宮搏

有一次，王阿四好奇地隨了狗走到後院，立在圮牆之外，看老黃狗躍入，再奔進周家的廚房。王阿四自然不敢隨入。而那頭老黃狗，竄入後院之後不久，又竄出來，向着王阿四大吠。

「怪事——」王阿四嘆息着，轉身就走。

於是，老黃狗跳出圮牆，攔住了王阿四的去路。

畜牲似乎是通靈了，王阿四有着不安，終於，他又多管了一次閒事，將這件事報告地保。

地保也親身經歷了一次。但也不敢入周家。他躊躇了長久，將這一項故事去稟告朱華生。請求示下。

朱華生和許成、郭嘉謀等人，正在商量如何將全案移京審理而不影響自己的前程，對於地保的報告，他們認為虛渺，等閒地應了一聲就過去了。

可是，姚良臣卻認為此中必有關鍵；他於稍後才獲知地保的報告，匆匆入內見朱華生等人，力主以老黃狗爲嚮導，到周家廚房去細查一番。

朱華生搖搖頭，難堪地說：「我們鬧的笑話已經不少了，人力無能，再借助於黃狗，此事傳出去，我們還有甚麼面目見人呢？」

「這個，我以為不妨事的，從前，包龍圖審案，甚麼法子都用，祇要有助於審案，怕甚麼呢？」姚良臣侃侃而言：「若然你們兩位怕鬧笑話，此事，歸我去辦，由我負責——我帶兩名差役去，有了頭緒，再公開。」

朱華生看着許成，徵詢意見。

「這樣也不妨，良臣兄帶兩位由京中來的幹差前去，不知照本府的人，我想不會出甚麼事的。」許成覺得姑且一試，也無傷大雅。

於是，朱華生祇得表示同意。

於是，姚良臣就偕同兩名差役，隨地保到周家去。朱華生他們，原在商議如何將全案移京城審判，現在，因此一悉事而停頓了下來。那位隨同前來協助審案的滿州籍御史任和縣錫嘉，於此時嘆口氣說：

「良臣此去，消息還是會傳開來的，地保是本地人啊，也許，這地保受人利用，故意要我們出醜也說不定。」

「啊！」朱華生跳了起來：「此事不妙，我們得阻止。」說着，望着許成。

許成垂下頭，慢慢地接口：

「我想，也許會出現奇跡也不一定的。」

「奇跡的可能太少，出醜的可能較大——」錫嘉接口道：「這樣吧，我趕上去看看，見機行事。」

朱華生和許成都表示了同意。於是，錫嘉率同了自己的親隨，再趕赴周家去。一〇六六

半寂靜地帶

財政司突然宣佈：煙酒稅即晚全面增加。

由老闆到顧客，想撈枝平酒與撈包平煙幾難。

×

當局爲避免兒童受不良影響，禁止電視台，在每日下午四時半至六時半，映出香煙廣告。

兒童祇限於四時半至六時半才看電視嗎？

×　×

明年三月，天亮前的東方將出現一顆數十年來最明亮、最大的掃把星。

星相家可以預言，東方將出現更惡劣的亂局。

-丹尼-

萬珍娜開始有點兒煩燥，她懷疑這第一次付出的感情會否隨水而流。從來對任何的男朋友都不曾有過這種難以解釋的感情，而這大概是緣份吧！在家中，她極力抑制心中的納悶，因而她整個人也變得沉默起來，對人對事的態度總不像以前那麼起勁，一切都懶洋洋的。

×　×　×

萬珍娜再次地接觸到那一雙眼睛，最近她發覺到有些時候，當老師停下來不授課時，他的目光不時的注視着自己，珍娜也感到自己有着一種異樣的感受。在她正想得出神之際，何老師突然行近她身旁，然後對各同學說：「記得上一堂我曾教過你們彈TODAY這首歌，現在，就由萬珍娜彈這首曲調，我們跟着唱吧！」頓時，萬珍娜從沉思中醒過來，她望望眼前的老師，再望望身旁的方麟欣，飄得有些兒不知所措，坐在椅子上猶疑着。一會兒，耳邊再次響起老師柔和的聲音：「你試試看吧，不必怕。如果你有練習，那是不成問題的。今晚是最後一堂，你做學生的，應表現給我看看才對。」

一曲優美的旋律揚起於空間，同學們輕鬆的合唱，顯出她彈奏的自如、熟練。這也難怪，這隊結他小組全是年青人所組成。萬珍娜的手指雖然在弦線上移動，而腦海中卻在幻想着一個美妙的世界，在靜靜的屋子中，祇有老師在唱歌，自己正在彈動着結他線，多麼寫意！想到這裡，腦海中瞬即產生一個意念，企圖藉此而將彼此的感情距離拉近些。很快的，一曲完畢後，萬珍娜看見老師對着自己在微笑，似乎有莫大的安慰，不知怎的，她的心突然怦怦地加促跳動，感覺到面孔也紅暈起來，連忙把頭垂下。她欲說出剛才所想起的念頭，但始終不敢開腔。她希望利用小組旅行為目的，作為增加感情的橋樑，無奈，心中越急越說不出話來，眼看時間一分一秒地過去，急得暗自把自己埋怨起

阿珠奇遇記

夏田

突然發覺有一雙手執住了她的左手！她不由仰頭一看，原來這雙手正是董事長的手。董事長執起阿珠的左手卻是在細看她那枚指環。利克奇忽對阿珠說：「可否脫下給我看？」

阿珠聽不懂英語，由馮小姐轉達。阿珠祇好放下工作，將戒指脫下遞給利克奇。

利克奇拿着端詳地在觀看，表情像顯得很詫異的樣子。他將戒指交還與阿珠，再不視察其餘的地方，偕梁經理各人即步出裝配部而去。

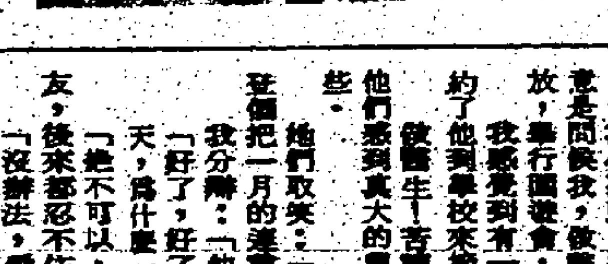

這時阿珠鄰近的女工都奇異地向阿珠問：

「噯！爲甚麼董事長這般注意你的戒指呢？」

「我亦不知道。」阿珠亦感到莫明的說。

「阿珠的戒指花款特別，董事長欣賞地看一看，有甚麼值得大驚小怪呢！」另一名女工這樣見解的說。

這時忽見楊廠長獨自步入裝配部，來到阿珠之前向阿珠說：「林彩珠，董事長叫你去見一見他！」

「董事長叫我去見他！」阿珠很覺奇怪地說着，隨即跟着楊廠長行出裝配部而去。

阿珠去後，女工們又紛紛在議論着：

「奇怪呀！董事長叫阿珠見他，不知是甚麼事呢？」

「相信不會是炒魷魚。」

「一定是董事長喜歡阿珠的戒指，出高價向阿珠購買。」

且不提女工們在私議阿珠的事，再說阿珠隨楊廠長到了經理室，阿珠看見董事長和梁經理等各人都在這裡。阿珠上前叫了一聲：「董事長。」利克奇指着面前一張椅，示意阿珠坐下。

利克奇透過馮小姐作翻譯，與阿珠談話：

「我想再看你那枚戒指，」利克奇說。

阿珠立即脫下，交給利克奇。利克奇再審視了良久，向阿珠問：

「這枚戒指是否你買來的？」

「不。是我父親給我的！」

「你父親現在何處？」

「在中國大陸。」

利克奇點點下頭。「你父親可曾告訴你這戒指的來歷？」他再向

光芒

黃思騁

當然，毫無問題，汪軒之接受了她所提的簽約條件。過不多久，她就有了一層相當漂亮的房子，氣魄也大了，如果她有駕駛執照，當然也會有汽車。

萬飛龍見到這種情形，就對田耕說：「看情形我和公司續約的可能性已不大，因爲公司大概是不會給我跟廖楚楚一樣的條件。」

「這個恐怕不會吧，無論如何公司不能憑一個廖楚楚來賺錢的，」田耕說。

「觀衆喜歡新的面孔，她會擠出更多的廖楚楚來。」

「公司不可能不要你的，你最近的票房雖然下降，但你的名氣仍然在她之上。」

「我不作如是觀，公司近來的氣候已不適合我生存。」

「事情是否如此，快要分曉了，你還有三個月合約就要滿期。」

「我們大概還有一次表現的機會，如果這次再失敗，我想我們可以把舖蓋捲起來，準備走路。」

「我們不可能再失敗，祇是直到現在爲止，我還想不清楚最近拍的兩部戲何以不受觀衆的歡迎。」

「你應該明白的，這兩個故事都陳陳相因，沒有一點新鮮的地方。」

「廖楚楚的兩部戲不也是舊瓶裝新酒嗎？」

「那或是因爲新明星可以走老戲路，而老明星不可。」

「這次我們請老闆指定劇本，這樣精神負擔可以輕一點。」

「對，反正自己編的劇也一樣沒有人看。」

汪軒之現在對大牌已經沒有甚麼信念。在過去，尤其是粵語片興旺的時候，祇要有一兩個大牌，這部片就一定保證賺錢，那些觀衆的口味永遠不變。但如今情勢已有些改變，觀衆不容易在影星羣中建立自己的偶像。他們看戲，並不是爲了某一個影星，而是想看一部使自己感到滿意的戲。一〇九八

山川人物

楊景言善撰謎言

•岱宗•

今之謎語，即古之廋詞，又稱謎語也。廋詞由來已久，如黃絹幼婦，爲人所共知。兩漢代伍舉，最情時已有之矣。初於元夕燈會，以謎語懸於燈上，任人商索，爲猜燈謎。此種文化娛樂，每年元宵燈節，各地甚爲盛行，名之曰燈虎，猜中者，可獲文具獎品，實文娛雅事也。

楊景言，錢塘人。善撰謎語，明成祖重嗜謎語，永樂間召景言入直，以備顧問，景言因而得官。茲將其所撰之謎語擇錄於后，以博一粲。

一月復一月，兩月共半邊，上有可耕之田，下有長流之川，六口共一室，兩口不團圓。（謎底爲用字）

直山復直山，直山向下懸，明月復明月，明月兩相連。（謎底亦用字）

上不在上，下不在下，不可在上，止宜在下。（爲一字）

目字加兩點，莫作貝字猜，貝字欠兩點，莫作目字猜。（爲賀、賓二字）

倚闌干，東君去也。眺花間，紅日西沉。閃多嬌，情人不見。悶淹淹，笑語無心。（爲門字）

晝時圓，夜時方，寒時短，熱時長。（爲日字）

方圓大小隨人意，腹裡文章儒雅，有時滿面紅妝，常在風前月下。（爲印章）

立不中門，行不履閾，雖然人望而畏之，斯亦不足畏也矣。（爲金剛）

用之則行，舍之則藏，惟我與爾，危而不持，顚而不扶，則焉用彼？（爲拐杖）

我有一張琴，絲絃長在腹，時時馬上彈，彈盡天下曲。（爲墨斗）

一尺長，十二節，兩頭冷，中間熱。（爲日曆）

八尺一片，四角兩面，所親是人，不識蒼生面。（爲手巾）

人人皆戴子瞻帽，君實新來轉一官，門狀送還王介甫，潞公身上不曾寒。（仲長統、司馬遷、謝安石、溫彥博）

謎語有格，如會意、拆字、捲簾、粉底、繫鈴、遂珠等格，昔日有甚多製作巧妙者，茲再錄數則，藉供參考。

佳人伴醉我來扶，露出胸前似雪膚，走入羅幃人不見，任他風雨滿江湖。（唐代四詩人：賈島、李白、羅隱、潘閬。）前二則爲諧音，後二則爲會意。

無邊落木蕭蕭下。（猜字一）此爲曰字。製作甚精巧。先從「蕭蕭下」得「肅」字。蕭爲南朝宋齊梁陳，蕭道成，蕭衍之後，是爲陳霸先。陳字去阜邊，木又落，祇餘曰字也。

遠望疏林總是意，高山流水足相思。（猜字一）此爲禮字。有會意，就像藉也。

形，後草應牛角，前頭成馬蹄。（猜字一）此爲蒸字。亦象形，以無字中間形如竹編，下面四點象馬蹄也。

上士，將軍，去車，開礮，殺其棋。（猜字一）爲爨字。

客話休嗔，餘此以爲清遣，冀藉此拋磚引玉耳。

鳳凰

高庸

「長長的頭髮，鵝蛋臉，一雙大眼睛，皮膚很黑，但是黑裡帶俏，美得叫人心跳，就好像……就好像……」

「就好像你親姐姐一樣！」

不知是誰接了這一句，惹得大夥兒鬨然大笑。

「敢情你自己生得黑，就羨慕個黑裡俏來匪咱們？」

「讓你像個黑鹽蛋似的，就俏也俏不到那裡去！」

「快擲骰子吧，老子才不管你黑不黑，俏不俏，老子祇想撈本再贏你幾兒的錢！」

「對，少廢話，快擲骰子……」

大夥兒又笑又罵，黑鹽可是真急了，把骰子往口袋裡一揣，大聲道：「你們不信是不是？誰敢打賭我去門外看個明白？」

他霍地搶回手，已被人一把抓住，道：「黑鹽，少來這一套，贏了錢就想溜麼？」

又有人吵道「搜他的口袋，這小子準是想玩手法，口袋裡藏着假骰子！」

「對！」

人多嘴雜，有人起鬨，就有人附合，屋子裡頓時沸騰起來。

正亂着，門簾動處，又吹來一股冷風。

就像由北極冰山吹過的寒流，整個屋子內的喧嘩、叫囂、笑罵……一下子全都凍僵了。

每個人臉上都是驚愕的表情，沸騰的屋子，突然靜了下來，幾乎可以聽見各人心跳的聲音。

店門口站着一個長髮披肩的少女。

一點也不錯，鵝蛋臉兒，大大的眼睛，黑而亮的皮膚，看模樣，頂多十八九歲。

如果說黑鹽的皮膚像煤炭，這少女的膚色就像精工細緻的黑緞子，雖然同樣是黑色，但黑得美，黑得俏，美得令人目眩心跳，俏得使人神魂飛飛。

這麼冷的天，她身上卻祇穿着一件像狀肩似的夾背心，一條齊膝短褲，整個胳膊和半截小腿全裸露在外面。

她當然不是本地人，因爲塞家寨絕沒有這麼美的女孩子，別說見過，連聽說也沒聽說過。可是，方圓百里內，並無其他村鎮，這少女是從那兒來的呢？

粗心大意的賭戶們可沒注意到這一點，大夥兒眼睛都被少女的美貌給吸住了，近百道目光，全都集注在這半裸少女身上，一個個不停地直嚥着口涎，甚麼牌九、骰子，早已忘得一乾二淨。

半裸少女背下挾着一個小布包，面對滿屋子貪婪的目光，似乎也感到侷促不安，半垂着頭，快步走到櫃檯前面。塞老頭連忙摘開算盤站起來，向少女上下打量了一遍，低聲道：「大姑娘，你要做甚麼？」㊀

一二四：多變來[illegible]手

我和秋蘭去看好多地方，吃的用的，秋蘭便慢慢地減輕她的傷心，我還把別人借我的筆記借給她，她就恭恭托托地預備開工去抄。

「家裏各人都好，」她寫信給我這樣說，但當她在桌子前寫家信時，頭一直抬不起來，信紙濕了一大塊。

我不敢再看下去。

秋蘭同房的人說：「她沉默寡言，滿懷心事的樣子。」

有一天，我忽然收到一封信，很有寫的字，用鋼筆寫的我的名字，沒有房間號碼，但她們還是給到我來——我奇怪着，所有朋友都曉得我有信箱，這封隆重的信會寄到宿舍來呢？

打開一看，署名端端正正的寫着：田。

我心裏頭卜通卜通地跳，居然是他，感到害怕又奇異！他信中大意是問候我，後醫生的居然主動地關懷人！最後他提出邀我過幾天開放，舉行遊會，要請我去參觀，我感到有一位醫生的請帖十分新奇，就馬上回信答應了，並約了他到學校來接我。

後醫生是七八年的男孩子，保持着和藹態度的人，我從來就對他們感到很大的興趣，我期待着那日子到來，使我對他們更了解多些。

她們取笑：「好呀，風流小姐遇到風流醫生了，她史大可以報上登個把一月的連載小說！」

我分辯：「他不是你們眼中的風流醫生！」

「好了，好了，」她們說：「是情有獨鍾！」

天，爲什麼一定要有愛情呢？女個朋友不可以嗎？

「絕不可以，」王麗大聲嚷：「我與大江以前也約法三章彼此好朋友，後來都忍不住墮入愛河。」

「沒辦法，愛河的波浪太洶湧了，」常遲人帶舟搶了進去，永不能拔身！」

很好笑的形容，既有愛，那麼就讓它來吧，何必躲躲閃閃呢？既愛了，又何必懼怕？女孩子的心情從不承認自己愛別人，好像每個男孩子都本來纏着她非去追不可，唉，種了芭蕉，又怨芭蕉，前人的話一點也沒錯，愛情今古如是。

家明來約我去郊遊及拍照，那天，我把他了，祇好先抽出一天來陪他們了罷。

她們說：「我們小妹對付男孩子有一套，多些來密的手。」

「別學明星般否認，我們都是好朋友？難道女孩子不追女孩子嗎？」

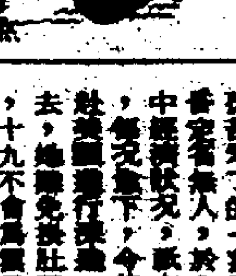

行到水窮處

樓房出租

胡冷譯

日子過的快，香港大學四年的學校生活，又過去了！他們大學畢業後，就準備放洋的事宜，經濟方面，震安早已爲他們準備好了，兄妹兩人，也早就在等美國康省理工學院方面的通知。一俟接到確實的消息，就可以逕赴重洋，繼續他們深造的學生生活了。

震安爲他們快將進行到美國去留學感到非常的高興，且引以爲榮。玲玲和玲玲遲早將有去遠渡的狀況，以她的本意實在祇有依依不捨安於心的。然而在他們遠渡重洋後，祇會下孤苦伶丁的「慈母」一人在港，是否安全無人，於心不忍。且年來家中經濟狀況，祇有支出，沒有收入，每況愈下，今後如要兄妹兩人共赴美國進行深造，每年所費相當龐大，她難免孤注又幸勝。安震同去，互相照顧，她才放心。並於這些理由，安震這個要搬出的意見，十九不會爲震安所接納。爲了要表明自己的心意和她對他們的關懷的誠意，她一定要在適當的時

大，長久支持，實非易易。兩全之計，讓玲玲去美國唸書，她則在港謀事，一則可以增加收入減少開支，再則可以在家侍奉她媽，一舉兩得，豈不可行。不過她就心的恐怕她的申斥，因爲她是震安孤母同自出不遠的親人的同事，並且是會受她祖宗之事。況且玲玲一個人，

：「那麼，要是我把你關起來而關了這兒，對於你，那也不會有甚麼事的，因爲遲早是會有人來的啊。」

「你可不要這樣做！」他提出了抗議：「我祇是想嚇你一下，並不是真正有意要把你關起來的。——我祇想嚇一嚇你，好使我有充分時間逃走罷了。」

「那麼，我也要嚇嚇你了。請過身來！」

當他轉身的時候，她把槍口對準着他。

「如果你把手放下來，我就開槍。慢慢地走進那間小臥房去。」

「那是不會有甚麼事的。」他悶悶地說：「有人會來的啊。」

「啊，他們會來麼？」她輕蔑地說：「動。」

門開了，接着說出槍聲在籠罩的聲音：然後是一個婦人的聲音從走廊那一邊發出來叫道：

「五分鐘以內，你可以離開這裡甚麼事情。不過如果你沒有辦法出去，我也不會讓你餓死的，我會通知警方，說你在這兒，他們便會來釋放你了。」

門砰然一聲關了，那漢子再也忍不住了，想把它打破，但他的努力顯然是徒然的。

那婦人輕輕地嘆地離開他，她並沒有慢慢地走進廚房，她是正在前房裏打電話。㊁

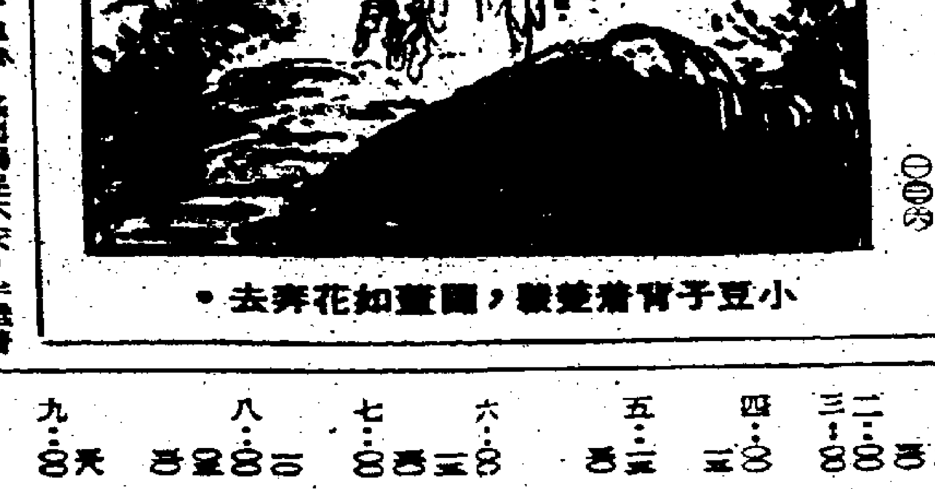

•小豆子背着楚駿，隨蘆如花奔去•

旬羽令

祇不過由於他不斷的在厄困中掙扎，對蘆如花的情誼，不得不深藏心底。

現在蘆如花忽然出現，那一聲親切的呼喚，激發起他埋藏在內心深處的感情。

他奔過去，抓着蘆如花的雙臂搖撼着。

「師姐：妳想得我好苦，師母她老人家近況可好？」

「好……好……聽說你……已經名震江湖了。」

「別這麼說，師姐，小弟歷經生死，歷遭厄困，但並未忘記師長的恩德……」

「我相信，可是……可是……唉……」

「可是甚麼？師姐，妳說。」

「我是說……咱們……唉，終於又重逢了。」

故舊重逢是人生的一大喜事，但蘆如花卻掙脫楚駿的雙手，言詞之間又是如此閃爍。

這不能怪她，別離最易造成生疏，而且女孩子總得矜持一點。

再說，他已有了妻子，一娶就是三個，縱然是情非得已，對這位情深似海的師姐來說，仍然是一份難堪的諷刺。

因此，楚駿在歉咎中低下頭去，遂蘆如花情緒上的變化，甚至當她咬牙切齒，目射殺機時，他依舊懵然不覺。

直待腿上一陣劇痛，他才在驚愕中抬起頭來。

「師姐：妳……」

「少廢話，小豆子，帶他走！」

小豆子是蘆如花的隨身丫頭，纖小的身材當真像一粒豆子似的。

別看她身材纖小氣力可是不弱，她說了一聲「對不起，四爺，」雙手將楚駿往背上一搭，便轉身跟着蘆如花奔去。

她們向西奔入山區，進入崇山峻嶺的荒僻地帶，最後在一個荒涼的峽谷之內停了下來。

蘆如花坐在一塊石頭之上，冷冷一哼道：「將他綁在樹上，我要跟他好好的聊聊。」

小豆子道：「小姐，你天天想着四爺，念着四爺……」

蘆如花怒叱道：「住口，快給我綁上！」

小豆子不敢再說，祇好嘆息一聲，遵命將楚駿綁在樹上。

楚駿穴道被制，祇好聽由擺佈，他祇是有點奇怪，像蘆如花如此溫柔良善的姑娘，何以會變得這麼兇悍？

蘆如花以毒怨的目光向他瞟了一眼道：「姓楚的，如花美眷，似水流年，你倒是寫意得很啊？」

楚駿一嘆道：「妳錯了，師姐，小弟自離開九曲山莊，過的幾乎全是非人生活。」一〇〇六

播音電視節目

香港電台

六・〇〇 粵語新聞及天氣報告
一〇 時代曲
七・〇〇 香江之晨
四五 天氣報告
八・〇〇 粵語新聞
三〇 漁民天氣預告
每日公衆活動及特別報告
節目摘要報告
公益金百萬行
閒步情形
九・一五 我爲你選唱
四五 新聞一週
十・〇〇 新聞報告
兒童節目「兒童聯歡會」
我爲你點唱
十一・〇〇 由由觀座談會
米高馮的故事
十二・〇〇 新聞簡報
本地及外來生牛及生豬批發價格報導
興衆同樂
三分一有獎問答
一・〇〇 粵語新聞
一〇 時代曲
三〇 四百選聯想
二・〇〇 青春交響曲
三・〇〇 新聞報告
縱橫談
新聞報告
四・〇〇 轉播足球賽「光華對加山」
五・一五 我爲你選唱
三〇 農產品市況及鮮魚批發市情報告
六・〇〇 新聞報告
一五 新聞一週
三〇 漁民一週
七・〇〇 新聞報告及特別報告
閒話香港
八・〇〇 新聞報告
動人的旋律
粵劇「藍橋白個」
九・〇〇 天氣報告
轉播倫敦新聞
新聞及今晚時評節目
香港復康者園地
十・〇〇 轉播夜總會歌唱節目
十一・〇〇 新聞報告
男歡女愛「白雪」
十二・〇〇 天氣報告
粵語新聞
時代曲
一・〇〇 播音完畢

商業第一台

六・〇〇 新聞簡報
時代曲
七・〇〇 新聞簡報
各位早晨
八・〇〇 新聞報告
讀播各位早晨
公益金百萬行
四五 閒步情形
九・一五 生活的旋律
十・三〇 文摘
十一・〇〇 新聞簡報
時代曲精華
十二・〇〇 新聞簡報
港九一週
一・一五 新聞報告
粵曲
二・〇〇 鏡頭前後
三〇 一曲寄心聲
三・三〇 轉播足球賽「光華對加山」
五・一五 電影插曲
六・〇〇 新聞特輯
三〇 粵曲點唱
八・〇〇 時代曲
三〇 報導各場賽狗

商業第二台

七・〇〇 新聞簡報
歌聲兩小時
天氣預測
八・〇〇 新聞報告
讀播錄音兩小時
九・〇〇 新聞報告
優哉遊哉
十一・〇〇 新聞簡報
日新月異
十二・〇〇 新聞簡報
我愛時代曲
一・〇〇 新聞報告
續播我愛時代曲
二・〇〇 年青人時間
六・〇〇 中間路上
七・〇〇 新聞報告
一五 空中突破
八・〇〇 新聞報告
四五 社團專曲
十・〇〇 名劇選播
十一・〇〇 新聞報告
子夜曲
十二・〇〇 新聞報告
天氣報告
廣播完畢

佳藝電視台

六・〇〇 節目預告
〇五 一曲兩件
一〇 這一代
七・一五 佳視新聞
八・〇〇 遊戲人間
大地風雷
鷹翔飛鷹
太平洋戰史
最後新聞
全日播映完畢

麗的電視中文台

九・〇〇 新聞、天氣及節目介紹
獵人襲地球
十・一〇 卡通時間
知多一點點
小丫頭
生物奇珍
十一・四五 世界新聞及天氣報告
十二・〇〇 「書劍飛鳳」片集
一・四五 粵語長片「白頭情侶」丁瑩、朱江主演
沙漠神童
獅子與我
嘉園小天地
三・一五 星空奇遇
四・三〇 星期美點
五・三〇 今時今日第一輯
六・三〇 力爭上游
七・〇〇 「八面威風」片集
八・〇〇 記錄片「妙手仁心」片集
九・〇〇 今時今日第二輯
十・一〇 人海追踪
十一・一五 國語長片「戀愛季節」江明、王復蓉主演
十二・四〇 完播曲

麗的電視英文台

二・三〇 英國足球大賽
三・三〇 例常播鑑俠
我的美艷偵探
四・一〇 週日下午影院「天倫樂」
五・一五 歐西曲場
六・一五 新聞報導及天氣報告
七・〇〇 生物奇珍
三〇 貨運艷星
週日歌劇特輯
八・三〇 新聞報導及天氣報告
九・一〇 星光燦爛

無綫電視翡翠台

美國、彼得斯拉主演
精神病專家
十二・三〇 全日播映完畢
八・〇〇 粵語長片「千里送京娘」由紫羅蓮、張活游主演
九・三〇 七彩「英國足球賽」
十・三〇 七彩「清新」
四〇 七彩「知多一點點」
十一・一五 七彩「艷尼傳」片集
四〇 七彩「彩虹化身俠」片集
十二・一五 七彩「鐵金剛」片集
一・一〇 七彩「電視劇場」「豹子頭林沖」
午夜新聞
每日電影「一飛沖天」由方心、高明、馮寶寶主演
二・三〇 七彩「彩色世界」片集
三・四五 新聞簡報
七彩「孫悟空」「卡通片集」
四・一五 七彩「齊齊玩」
五・一〇 七彩「鳳翔大全」
七彩「女校男生」片集
六・一〇 小型賽車大賽
七・〇〇 七彩「校際常識問答比賽」
新聞及天氣報導
八・〇〇 七彩「新聞特寫」
實地播映七彩「音樂演奏會」
七彩「保鏢」片集
七彩「港澳一週」
最後新聞報導
健康與你
日本配音名片
全日播映完畢

無綫電視明珠台

七彩「十字街頭」片集
英語長片「荒島女生島歷險」由鍾×白編恩主演
四・三〇 七彩「音樂新歌」
五・一五 七彩「環遊世界」片集
七彩「星雲情緣」片集
七彩「萬能勇士」片集
六・二五 七彩「動物世界」片集
七・〇〇 新聞及天氣報導
七彩「時事透視」
七彩「瘋狂間諜」片集
七彩「生死關頭」片集
新聞及天氣報導
七彩「萬里風情錄」片集
七彩「動物奇觀」
最後新聞報導
故事重播「賊王子復國記」由東尼寇蒂斯

如果你需要刊登分類小廣告的話

分類廣告

銷數廣　效力大　收費廉

每段　大字四個　小字三十四個

每天四元暫收七五折，即每天三元，如連刊三天者，另送一天。（醫藥除外）以四段爲限

凡涉及法律性廣告，請携同身份証來本報辦理刊登手續。

洽刊處

（一）中區德輔道中利源東街八號地下　電話：二三二五四九五・二三式八
（二）灣仔分域街十八號本報廣告部　電話：二七三九七・二八零七八
（三）彌敦道零零號英大厦式零零生記租務處
（四）旺角亞皆老街二十號大厦生記租務處
（五）油麻地上海街三〇九號
（六）九龍城周生生珠寶金行有限公司（太子道三三二號）
（七）青山道周生生珠寶金行有限公司（青山道三二六號）
（八）油麻地周生生珠寶金行有限公司（彌敦道二二一號）
（九）旺角周生生珠寶金行有限公司（彌敦道七〇七號）
（十）深水埗周生生珠寶金行有限公司（大埔道四七號）
（十一）佐敦道周生生珠寶金行有限公司（佐敦道卅七號L）
（十二）紅磡周生生珠寶金行有限公司（蕪湖街九一號）
（十三）荃灣周生生珠寶金行有限公司（荃灣道一一九九號C）
（十四）元朗周生生珠寶金行有限公司（青山道八一七號）
（十五）九龍彌敦道一〇〇〇號東英大廈台灣民生物產有限公司
（十六）北角英皇道一三五至一四三號民眾大廈台灣民生物產有限公司

租售

新樓出售 三面單邊交通便利 齊全九龍城內龍津路水電 電話K822318李洽

工廠租售 青山荃灣區五千至二萬尺 可十至四時 K八六六五 〇五貴記

石屋平售 交通方便 光猛多個有水電 即住有意 電話四八一八六四 請約看

急欵出國 油麻地 大廈 44號高層500呎 三房交吉新裝修 K三〇九〇六八

吉樓租售 大馬路 珠樓兩房一廳 小單 邊K八七三四五零

上海街樓售 五一五號近山東街 新裝修合商住出國 平售K309683

荃灣舖樓 川龍街 邊舖收租千六 又沙咀道六樓 單邊售 ②四二三一四

住宅租售 香港銅鑼灣 大廈電話H七七〇〇八 〇・二八二九一二〇

吉樓出售 旺角 水電齊兩廳五百餘 呎售價柒萬元 126號四樓 ②776081

花園石屋 元朗 料嘢兩廳四房 電話四五零 場沾伍萬伍電 ②763196

工場租售 燕雲大廈 大戲院

新樓租售

新樓廉售 九龍城 頭村道老人街28號 樓四樓 二萬餘元 ③8302221

（九龍）

急欵出國 紅磡 機利士路12號五樓 800呎三房 裝修 ③62367

招租

診所分租 （香港）北角 英皇道 ③三四三

半山旺舖 摩囉街 一號地下1500呎 1800元

寫字樓租 中區 德輔道中 新樓分租

一廳二房 約26 城電話 水電齊 裝修好

全層出租 北角 街東發大廈 四樓 K874996

旺舖招租 千諾道西127 號地下 K708995和記

出讓

旺舖出租 荃灣 市村 公坊36號 B 香車 電話②四二一九八

平價招租 上瓜 運街 適合工場 地下六百尺

舖租580元 電話 村道 ②8694826

園林住宅 大埔 錦山 村交通便利

士多急讓 近公 校醫院

洗衣店頂 移民 出國 優先到 電話九

工場廉讓 九龍 荃灣 工場 西草

住屋廉讓 五 萬 地 有住 居及工場

旺舖出頂 大單 邊 舖 電話 九水

農場出讓 元朗 八鄉 錦田

瓷器山貨 店頂 荃灣 商場 價平

公寓急讓 全部 冷氣 有可營業

托兒所讓 九龍某大托兒所讓有意 請電五一二四六二八

豬肉檔 牛池灣 旺 到 電話八六二八八三

肉食公司 豬肉 牛肉 魚部 小販 13號

九龍塘區 巴芬道 A三樓 二千五百呎

診所分租 青山道 打及針灸

後座分租 新蒲崗 15號地下 四綫電 九時至下午六時

聘請

狼狗仔售 正 價 70

木屋出讓 上水 蕉徑

農場租頂 場地 二萬

聘請司機 港島 某機構

聘請教員 中英 數學

播音配音員 男女 青年

長散女傭 中西 家

鐘點女傭

聘女秘書 茲聘女秘書乙名

聘請 商行寫字樓 快函郵箱K1621

急聘教師 津校 乙名

香港中文大學 徵聘機械管理員

待聘

徵求

徵女伴 端 健 良 身 高 新

專買酸枝 古 玩 龍 八 九 〇

幸福婚姻 公服 選 務

房屋對換

徵鐵器舖 深水埗 電話

遺失

遺失聲明 茲遺失東亞銀行旺角分行 支票

遺失聲明 茲遺失 銀行 沙咀

啓事 茲遺失 中華民國護照

遺失聲明 茲遺失道亨銀行荔枝角分行儲蓄戶口 S/A 24293號存摺一本

啓事

通告 本會第十五屆理監事任期 一九七五年十二月五日

簡氏宗親會

通告

尋訪

尋人 鍾 敬 芳 女 士

商業

印膠袋 搵東方 東方膠袋印製公司 請電三一二二八〇九七

勝通新 打1976年 夫貴包 要日寶萬 特價優待六折 七五年底止截 文具書店有售

收舊郵票

上門燒釬

瓊宮蛇讌酒家

何長銀器 另創一格 銀器飾物

大新搬屋公司 30元 九龍3-947889 香港5-770610 新界12-235323

搬運

冷氣雪櫃

25元修 電視 包工連 一年保用 K427541 佳視行

20元修 電視 包括換 及零件 K806379 明輝行

貓狗 雞貓

台北 $445 ⑤261548 ⑤224611

上門燒焊

特價機票

最高價響買電視 ③798428 ③866920

雞眼夾圈

往台灣 可帶免稅商品 任角彌敦道607新興大廈1817室 電話：K851245・K849562

彫刻

燙金畫批發

油印

特價毛毯　由　單人 $38.00 起　雙人 $49.50

尼龍被

花款繁多　質靚耐用

台灣民生物產有限公司　九龍尖沙咀樂道店　營業時間：上午十時至下午七時

旺角分店：灣仔分店：及北角分店：營業時間：上午十時半至下午九時半

阿朗素舞蹈訓練學校 全科授課 K949308

德法烹飪學院 冷氣課室 歡迎參觀 電話K306427

招生

福來搬運公司 香港H-630725・632007 九龍K-331685・332081

立勝

中聯

龍運

醫藥

德誠烹飪學院 電話K849248

計繪圖 室內設

慈命功

電子工業

蔡德芬 耳鼻喉 頸痰

男性衰退

中醫 李玲 婦科

皮膚 癬 五元 診藥

哮喘

綜合治療

陳月娥 婦科

月事通力

江燕婦科診所

朱玉華 婦科

陳銳堪

紅白癬 蝕

明

癬

耳鼻喉

謝金石

男人 虛弱

朱約翰 外皮

惡疾

梁耀文 哮喘 久咳

善補靈

暗瘡？保黃水瘡

許仲濟 腸氣

化石丸 朱氏祖傳

葉莉 婦科

吳景雲 喉 專科中醫

胃

伍品夏

耳喉鼻 耳鳴

葉友芳 婦科

八八八 請支持公益金，捐欵寄香港郵箱第八八八八號

本報分類小廣告優待客戶啓事

本報分類小廣告爲酬謝客戶起見特由本年九月一日起照原價每段四元暫收七五折即每天三元如連刊三天者，另送一天。（醫藥除外）（以四段爲限）

工商日報啓

如果你需要刊登分類小廣告的話，請將廣告文字列入表格，連同廣告費，郵寄香港灣仔分域街十八號工商日報廣告部收，當即妥爲登刊也。

工商日報啓

茲函附港幣　拾　元正，請將下列分類小廣告由　月　日起刊登　天

此致

工商日報

刊戶：　　　　　　一九　年　月　日　啓

住址：　　　　　　電話：

請注意：如寄郵票，請將「郵票」二字劃去，寄來支票則將「郵票」二字劃去。每段不超過「大字四個」「細字卅四個」。

每天四元暫收七五折，即每天三元，連刊三天者，另送一天。（醫藥除外）

本報啓事

本報當天空運抵台，歡迎台灣讀者訂閱

本報台灣全省各地設有分銷處，請讀者就近向下列各地分銷處訂閱：

本報台灣總經理處

地址：紹興南路十二號三樓

電話：三四一八七一二　三四一八〇〇七

高雄	長明街二四號	豐原	三民路七七號
台南	南門路五九號	士林	大北路七八號
台南	永福路一五二巷五〇號	北投	中央北路一段一二號之一
左營	大路八五號	金門	萬光路一〇六號
新竹	中山路五三八號	花蓮	仁愛街一〇號
桃園	大園村開前街二一號	苗栗	中正路一二二號
桃園	八德興仁村中山路一九號	屏東	福建路六六號
鳳山	中正路二三三號之一	彰化	三民路二〇二號
台中	三民路二段一二二號	員林	中山路二六五號
豐原	鳳鳴南路一七巷一三號	板橋	自強新村八二號
淡水	中正路五四號	斗六	太平街一一一號
基隆	義一路二六號	岡山	壽志村二〇九號
基隆	南榮路一六一巷一八號	中壢	中正路二五一號
基隆	中山一路廿一號	台東	基隆路二八三號
屏東	南華路五三號		

本報爲方便各界人士刊登分類廣告起見，由即日起，增加委託台灣民生物產有限公司下列兩店代收本報分類廣告：

（一）民生公司東英總店：九龍彌敦道100號東英大廈內

（二）民生公司北角分店：香港北角英皇道135——143號

惠顧諸君，敬希垂注

工商日報　工商晚報　敬啓

買藥索取回佣判監 九巴醫生配藥師 上訴合議庭駁回

【本報訊】九巴士公司醫生與一名配藥師，因採購藥物時收取回佣，各被判入獄九個月，兩人不服原判，昨分別向高院合議庭上訴，要求減刑，但終被法官駁回，維持原判。

兩名上訴人：㈠李瑞聯，五十八歲，乃九巴醫生，被控於九月十九日，在彌敦道一九〇號二樓身爲九巴醫生，未經許可，受男子蘇國錦八百八十元作爲採購藥物回佣，另有四項罪名，由六月十八日，至七月十七日內，收受二千五百元回佣。㈡朱國逕，五十三歲，身爲九巴公司配藥師，被控於九月十九日，未經許可，收受二百八十三元回佣，另有十五項罪，指其於一九七五年六月二日，至九月十七日期間，索取及收受七千六百零六十一元三角五分回佣。

上訴人李瑞聯，西醫代表御用大律師張奧偉，向合議庭陳述上訴理由，指出上訴人本身並非替政府工作，只因九巴係公共服務機構，而上訴人爲該公司之西醫，無形中卻成爲公務員，如說到對服務大衆之角色，僅佔細小而已，至於被告所犯之錯誤，係甚於一時之疏忽，雖然，對廉政公署及賄賂條例有所聞，但估不到因爲九巴係公共服務機構，而受牽連，故希望合議庭將上訴人作爲僱員收受回佣案處理，不要當作爲公務員收取貪污錢處理。一般職業性醫生，在被定罪後，對本身已算受嚴厲處罰，照以上特殊情形下，原審法官在判案方面，原則上有錯誤，因此要求合議庭改判罰款代入獄。

但合議庭指出，原審法官在判案時，原則上並無錯誤，因此乃將上訴駁回，維持原判，但關於合議庭之判詞，日後始發表。此宗上訴案案情如下：被告李瑞聯，爲九巴醫務處駐診醫生，分別在荔枝角及觀塘之診所服務，李醫生本人，在彌敦道亦有私人診所，三間醫務所，一向是城文士（譯音）化驗所購買藥物，另一被告朱國逕，則爲九巴之配藥師，於在任期間，曾爲自己及代李醫生向化驗所索取回佣，幸獲答允，按現由會計部姓劉職員支付，至今年五月卅日，劉離職後由營業經理蘇國錦支出該筆佣金。九月十六日，蘇向廉政署舉報，翌日安排化驗所一名伙計，攜同放有八百八十元之信封，到彌敦道醫務所交與李醫生，於收款後，廉署人員立即進入診所內，將李拘捕，其後表示，在過去十年來從未開口索取過該筆回佣。

十八歲少女報警 被的士司機擊暈後施暴

【本報訊】一名少女向警方報稱昨日凌晨在北河街遭劫匪行劫後，復遭一的士司機載往飛鵝山施暴，暈後發覺，被人安置於另一輛私家車內。警方對此案展開偵查。

據悉：昨日凌晨二時半，一名住於飛鵝山道的醫生，發覺該少女坐在停車坪一輛私家車內哭泣，口角流血，於是報警，因而揭發該案。

該少女姓潘，十八歲，住牛頭角下邨第×座，潘女告知警方說：前晚深夜，她在深水埗北河街被一獨行賊搶去身上財物，沒有錢搭車返家，其後一名佯裝好心之的士司機表示願意義務送她返家，卻將她載往飛鵝山道的荒山野嶺去。

當時潘女被該的士司機用硬物襲擊，在暈眩中慘遭他施暴，該司機得手後將潘女移往另一輛私家車，然後駛的士逃去。

警方後將潘女送往醫院治療，並下令通緝該的士司機及劫匪歸案。

提防爬山出意外 險要山頭應設防

讀者意見

前兩天貴報消息：鳳凰山又有一青年，因爬山被山石擊中慘死，從此鳳凰山上，又添一慘死冤魂！

本港市民因爬山而慘死的新聞時有所聞，并非自今日始。而市政當局從未有在險要山頭設防之舉，似置市民生命安全於不聞不問，誠令人莫解。

爬山運動，係一種正當娛樂，政府應予協助和鼓勵。世界各地風景名勝之區，其險阻之處，當地政府例必設防，以策遊人安全。本港亦應有效法之必要，所有如獅子山、大霧山、鳳凰山等處，其險要之處，應架設欄杆，修築道路，安裝燈火，以利市民遊玩。淺見如此，是否有理，敬請刊佈，以促有責當局注意。讀者：植士

華籍船員在日藏有鴉片被捕

【日本大阪六日法新社電】警方宣佈，兩名隸屬一艘索馬利亞貨輪的華籍船員，因非法藏有鴉片在此地被捕。

被捕二人爲鍾鎮堯（譯音），三十七歲，廚師；和黃春明（譯音），二十九歲，侍者；二人均爲貨輪「寶國」號的船員。事前，該輪停泊在九洲的大分港。

據官方透露，被捕二人來自廣州，警方在他們的艙房內搜出一些粉狀毒品，包括一點四公克鴉片。

特別分類廣告 日晚報聯刊
每段六個位，或排雙格。每天日晚報合共收費三十五元 連刊七天
上期收費 不折不扣
此種廣告祇以普通廣告爲限

善款達三百餘萬 三院義唱初步結算 蕭明慨捐百萬元

【本報訊】香港電視廣播有限公司，贊助東華三院東華週籌款活動，前晚在歡樂今宵節目舉行慈善義唱晚會，節目邀百位紅伶紅星歌星及藝員祖鋼義演義唱，節目多姿多采，醫務衛生處蔡永業暨官紳名流百餘人蒞會贊助，盛況空前。

義唱節目昨晚九時開始，直至昨日凌晨四時始結束，初步計算共收入善款三百多萬餘，成績堪美滿。

在節目中，三院宣佈首長蕭明捐出百萬元與三院，作爲興建殯儀館之用，並即席由蕭明親自將支票送交與主席江永安，江氏代表三院當事局表示謝意。

捐款一百萬元與三院之蕭明

香港工商銀行十週年紀念酒會

【本報訊】香港工商銀行，爲慶祝該行創業十週年紀念，將於本月九日下午五時半至七時半，假文華酒店康樂廳舉行盛大酒會。該行董事長桂華山、副董事長兼常務董事會主席莊清泉、副董事長李文祺、董事經理張世俊，暨董事會，已發出請帖，邀約紳商名流客戶同業，屆時蒞臨指導。

該行年來業務進展突飛猛進，總資產現已約達港幣六億元，分行九家遍佈港九，鋼鐵灣分行，亦已在加緊籌備中。此番該行爲慶祝創業十週年，凡在本月內向該行租用保管箱者，一律優待，免收租金三個月。該行在九龍旺角窩打老道山紅磡三分行，均設有防火堅固之保管箱，歡迎各界租用。

又該行在德輔道中九九至一〇五號興建樓高廿層之「工商銀行大廈」，預計在一九七六年底即可落成，除自用外，並將設置保管箱出租。

香港道教聯會新廈定期揭幕

【本報訊】香港道教聯合會，自置九龍深水埗南街一七六至一七八號金寧大廈三樓會所，業告落成，已於十月十二日全體職員遷進辦公。昨日該會第五屆第七次理事會會議通過，定本年十二月十六日（夏曆十一月十四日）星期二下午三時在會所舉行新廈落成揭幕典禮，請民政署長何鴻鑾太平紳士主持揭幕儀式，並致訓詞。該會主席湯國華，已發出請柬邀請紳商名流，及各宗教團體參與盛會，是日下午四時假座深水埗大南街一六〇號青松仙觀擺素筵百桌，招待同門道侶。

新鴻基員工家屬踴躍參加百萬行

新鴻基地產公司職員在郭得勝董事長之大力推動下，踴躍參加今天舉行之香港區公益金百萬行，報名參加之員工及家屬人數達一百六十餘人，並選定第二路線爲步行行程，即由山頂柯士甸山遊樂場至政府大球場，全程九哩，所有善款由公司贊助，此外，該公司各熱心公益同寅亦展開個人與個人、部門與部門贊助，以達不甘後人，出錢出力，共襄善舉爲目的。

該公司之龐大步行團於上午八時十五分齊集皇后碼頭乘專車往山頂，然後出發。

康福旅運舉辦聖誕節旅行團

康福旅運社舉辦之「聖誕節渡假團」現已大部份滿額，尚有少數名額，有意參加，宜速報名。「台灣渡假團」，定本月十二日、廿五日出發，有匪參加、特價優待，其餘定期外，現祇有下列各團：「日本本州五天渡假團」，定本月廿四日出發。「日本兒島九州本州觀光團」，定一月廿九日（年晚廿九日）出發，「日本本州富士山東京觀光團」，定一月一日、十日、卅日、十七日、一月一日、廿九日、十九日、廿二日分批出發。「馬星泰十天觀光團」，定期一月廿九日啓程。「曼谷巴提雅五天觀光團」，定期一月卅日出發，「美國加拿大觀光團」，定期一月廿九日出發。參加該社聖誕節及春節渡假團友，即奉贈日航精美大型月曆乙份，先到先得。

該社分設香港德輔道中萬宜大廈六二二室及九龍尖沙咀碼頭星光行九零九室。

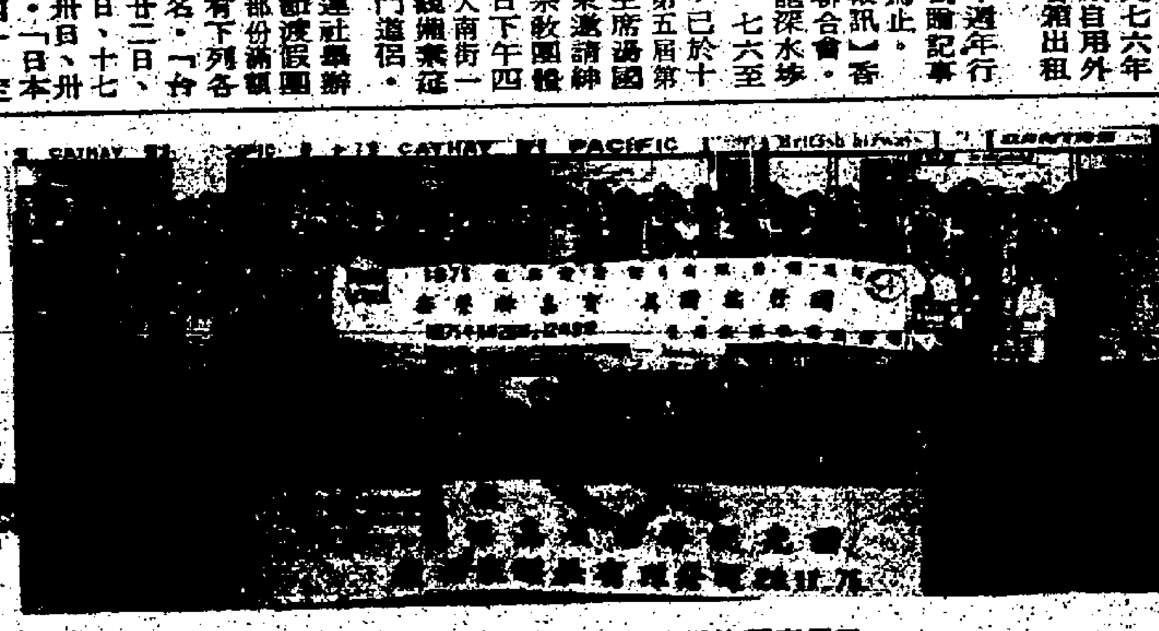

圖爲康福美國觀光團及台灣團出發前留影。

韓女開門揖盜 損失財物六千

剛來港居住未知治安惡劣

【本報訊】一名住在深水埗之韓國女子，不知香港治安惡劣，昨晨有人拍門時即拔掣開門迎客，結果開門揖盜，兩匪劫走財物值近六千元。

案發於基隆街一一八號五樓前座，昨晨十時，屋內祇有一名剛來港居住不久之韓國女子朱瑪月（廿一歲），和一名姓黃女住客，有四名青年到場拍門，屋內有人，由宋往開門，……四匪持刀闖入屋內，……劫走現款五百多元，財物一批約值五千元左右。四匪得手後逃去。警方對此案現正進行調查中。

髮型設計家獲金章獎狀

本港髮型設計家李文峯，在巴黎舉行之一九七五年國際髮型比賽中，奪得金章一枚，及優異獎狀兩張。此項比賽，每三年在巴黎舉行一次，明年將會在紐約舉行。李君此次獲獎，實非幸致，其具有十餘年之經驗外，在七二及七四年曾先後兩次到法國及英國兩地深造髮型設計，在七二年已獲得法國LORBAL大賽冠軍，及在七四年更得英國沙宣髮型學院及法國髮型學院獎狀。

美孚國語學校 校外活動成績佳

[illegible]

泰迪電子廠 高薪急聘
熟手半導體女製配員 請到
九龍土瓜灣落山道108號志…大廈十樓E座（人事部洽）
另男性測試員多名 電話K一八三四三六

每日24小時・無論假期・午夜・颱風 這文地爲你答覆每一個電話
電腦代聽電話
每間銀行都是開早上九時至五時嘅？不是！怎樣知會你的顧客呢？請用電子秘書，不要再和你的顧客玩電話捉迷藏遊戲吧！
不要再讓你的電話祇有鈴聲，沒有人聽
每部$280 K649750 電寧洋行
附特爲播放金帶經音樂及會議錄音之用

南半球同掌相名家 利東生（聖誕快來：新年將臨）
人的平生任何成敗死生等事，均有先黑見微立斷。不論那類財帛、名利失得，須明洞燭方位無虞。至於婚姻幸福家庭應選好擇，必要先知。各界光臨賜教，直言不諱，遊覓於此。小住陳菱石館址：九龍旺角彌敦道五七四號六樓B（上閣樓左便電梯按5字）近南洋銀行隔鄰（會客一時至七時）
△剪報特優：無選三七元▽

臺灣國際大預言家 七十二齡名相師 見農居士 五十餘年老經驗
手著各種相學，久已風行海外，各大埠書局有售。回港，供應不能滿足需求……
香港波斯富街六十一號二樓永安公司側（星期日休息）會客上午十時至下午九時止

YMCA旅遊部主辦
出發日期：76年 一月卅一日；二月廿一日；三月二十日；四月十七日（備合匯者仍可參加20/12團）
七天 九天（環島兩團同時出發）$1440 $1540（包個人證）
△凡參加本年十二月團者可免費成爲本會76年度會員
查詢：窩打老道廿三號青年會 電話：K-880111

香港書院
TOEFL・GCE英文

詳情請電：3-935959 3-937474

今天五場 猛龍過江 查理布朗士 神打
今天五場 拍案驚奇
倫敦 文華 明珠
今天五場 反暴 蕩女嘉露
今天禮拜！全線五場 神打 今晚長髮姑娘
禮拜請早 亂世佳人 長髮姑娘
禮拜五場 人體奇觀 大開眼界
黃金 … 新華 …
遊戲人間三百年 成昆鐵路 拍案驚奇
今天五場 初渡玉門關
今天放映 獨行俠江湖伏霸
今天四場
新都今天五場 新科學怪人！
新華今天五場 神槍手與智多星
今天五場 拍案驚奇
今天五場 遊戲人間三百年
黃金劇團
今天五場 金瓶雙艷

空馬跑半匝仍勝出
麥子文策銀輝爆冷
伊丹尼墮馬幸無大碍

【本報訊】十二月六日賽馬，於晴天好地中舉行，在共賽九場中，除先後爆出大、小冷門兩場外，大熱門馬能順利取勝的亦有三場，其餘被出半冷馬。

第六場伊丹尼策鐵騎時代，於跑入最後彎角轉直路時大外遊，隨即墮下馬，幸無大碍。是場夏達之和爲貴以半馬位先到終點，跟着羅國洲之飛馳及鄭添之心寶，並駕齊驅，同時抵達，電眼亦難分勝負，於是跑出雙亞軍，還是近年來首次發生，結果一號飛馳搭十號和爲貴派彩五十二元，六號心寶搭十號和爲貴派彩凡四百八十九元，而和爲貴獨贏派彩亦有卅五元七角。

第七場四重彩賽，麥子文之銀輝，未開閘就破閘門而出，幸祇空馬跑半匝，至馬房前已被截獲，及開閘銀輝出閘即放，竟一路直放返終點。

摩加利之新赤兔，雖力追，結果以短馬頭見負，屈居亞軍，銀輝乃爆出一獨贏派彩一百一十二元七角之大冷門，而連贏位一號新赤兔搭十號銀輝派彩凡七百三十六元，爲昨連贏位派彩最多者，至羅國洲之十四號瑞星郡季軍，馬彼得之祖兒第四。

爲是日重頭賽節目之第五場警察盃賽，由第四班馬鬥一六五零公尺，十三駒角逐，結果大熱門易任之天比力以一馬位勝摩加利之次熱門笑哈哈，榮膺冠軍，浩德之福怡季軍，天比力獨贏派彩亦有十七元八角，賽事由副警務處長蘇桐夫人乘輪椅（據說因有足患）親到馬場主持頒獎。

昨馬會不獨旺丁且旺財，入場人數，二元中場看台爆棚，（座滿四千五百名），公衆棚二萬零三百名（觀滿二萬一千名），會員棚來賓證售出三千九百零七枚，投注總額，四重彩和場內孖Q投注不包括在內，計共三千三百二十九萬六千八百二十元，若包括四重彩及場內孖Q，相信會達四五千萬元之多，場內投注，孖寶及連贏位一千六百零一萬九千零八元，獨贏及位置票七百三十二萬三千二百九十元，場外投注孖寶及連贏位，二百九十萬零五千五百一十元，場外孖Q七百零四萬八千九百四十元。

[illegible]邁獲孖寶，其他得一場冠軍者有盧約翰、蘭尼、簡元智、易任、夏達、麥子文及浩德，練馬師則張學文連中三元，沈保得孖寶，其他得一場頭馬的有李殿林，歐錦洪，杜泰及布朗。

馬匹升降

賽後馬會即磅委員已公佈三匹馬勝後升班，計開：

（第三班），獅王，天比力（由第四班升）（第六班），好威力（由第七班升）。

策新赤兔內閃橫過可可馬頭
摩加利罰停賽
日夜馬各一天

受新董事賽後檢討報告，第七場摩加利策新赤兔於上大石鼓時，因內閃橫過伊莊臣之可可馬頭，犯有策騎不小心，被罰停賽日夜馬各一天。是場馬彼得策祖兒，亦被董事盤問，第八場摩加利策金牡丹，亦被查問在直路上如何策騎，結果兩人解釋俱獲接納。第九場摩亞之勁能，因內閃被李漢明之雷諾奔踏着右蹄，傷了足筋，要遭受人道毀滅。茲錄如下：

大賽事不入閘

（第一場）大賽事因不肯入閘，發令員着其退出號賽，派回票款，今後須再試閘滿意始准出賽。

蜂皇（鄭棣池）出閘不久，即在紅星（簡元智），及新玩意（盧約翰）之夾雞中，被壓後退因而墮後。

（第二場）一定好第一次跑過直路，一度窒後，後來又再拉停以避免撞着快勇（潘納）後蹄，董事詢問騎師高洛樸有關上述兩事件，並警告高洛樸這是會影響該馬之機會，今後要向董事報告。

（第三場）幸運兔（摩加利），於五日上午七時半因健康問題獲准退出。

新傑袖在九七五公尺處跑向外欄，於是包尾而返，該馬暫不准出賽，直至其試閘及格爲止。

易任被警告

（第四場）人之星騎師易任被警告，因其任由其馬於開跑後即內閃，引致內欄之浪淘沙（盧約翰）要拉停橫過寶鞍（謝恩雯），致該馬亦因而要拉慢。

（第六場）跑至最後彎角，飛馳（羅國洲）策騎稍爲慢些，該馬卸爲脾氣外閃，使紅利是（摩加利）要外避，獸醫報告紅利是左前足翻傷了，跑至最後彎角，在外欄之鐵器時代在被撞下滑蹄，騎師伊丹尼翻墮下馬，幸無損傷，董事認爲與人無尤。

（第七場）可可（伊莊臣）在跑上大石鼓時突然整後，當時正在新赤兔（摩加利）之內欄而跑，董事召見上述騎師，並觀看紀錄片後，認爲摩加利任由其馬內閃，橫過可可馬頭，於是指摩加利犯有策騎不小心，判罰停賽至十四日止，（即停賽日夜馬各一天）。

騎師馬彼得被查問有關如何策騎祖兒，據解釋謂該馬會在彎角處滑路，董事乃予紀錄在案。

[illegible]關其在直路上之策騎，據解釋，由於前次顯示該馬對於鞭策沒有反應之故，此解釋亦紀錄在案。

勁能受傷毀滅

（第九場）勁能（摩亞）第一次過直路時突然內閃，引致雷諾奔（李漢明）踏着勁能，因而使快名駒（雷文）大外避，獸醫報告，勁能右後腳筋傷損，結果該馬要遭人道毀滅，董事研訊此事件及觀看紀錄片，認爲與人無尤，獸醫報告，自力（摩加利）左後腳蹄傷了。

四重彩爆大冷門
中獎人士要登記

【本報訊】快活谷昨午舉行的四重彩賽事，結果有三匹極少人問津的冷馬，紛紛跑入頭三、四名，是場四重彩的中獎者，需要辦理中獎登記手續。

昨午第七場四重彩賽事，由第七班的老誤馬出賽二二三〇公尺的長途賽事，結果爆出大冷門，是場結果第一名爲騎師麥子文出策的十號馬「銀輝」，第二名爲騎師摩加利出策的一號馬「新赤兔」，第三名爲騎師羅國洲出策的十四號馬「瑞星郡」，第四名爲騎師馬彼得出策的五號馬「祖兒」。

昨日的四重彩總投注額爲一千零七十四萬二千一百九十二元。

又由於第七場搭第九場的場內孖Q亦爆出冷門，中獎者亦需要辦理登記手續。

場內孖Q結果，第七場第一名十號馬「銀輝」，第二名一號馬「新赤兔」，搭第九場第一名七號馬「紅寶江」，第二名八號馬「自力」。場內孖Q的總投注額爲廿九萬零五百卅元。

四重彩及場內孖Q的中獎者，請於星期一日上午辦公時間至下午五時止，攜電五—七九四八二七辦理登記手續。

場外孖寶第二口
派彩千六百多元

【本報訊】昨日場外孖寶及連贏位投注，共二百九十萬零五千五百一十元，第二口孖寶，因大關爆出冷門銀輝，派彩達一千六百多元，第三口孖寶派彩亦有九百餘元。茲分錄如下：

（場外連贏位）

第一場連贏位，九號明珠搭十二號功夫，派彩九十四元。

（場外三口孖寶）

第一口孖寶，第二場五號雅颶夾第四場九號好威力，派彩五百四十三元。

安慰獎，第二場五號雅颶，夾第四場七號寶鞍，派彩一百八十七元。

第二口孖寶，第五場二號天比力，夾第七場十號銀輝，派彩一千六百一十五元。

安慰獎，第五場二號天比力搭第七場一號新赤兔，派彩四十二元。

第三口孖寶，第六場十號和爲貴夾第八場二號獅王，派彩九百零七元。

安慰獎，第六場十號和爲貴夾第八場一號金牌派彩三十三元。

昨日賽馬各場成績

第一場（第四班）
路程九七五公尺
出馬十三匹，時間五十八秒七
第一勝一馬頭，第二勝三馬位，第四名新玩意
㊀功夫 嘉運 七元三角
㊁明珠 詹亞健 九元三角
㊂喜樂人 呂志堅 卅九元一角
獨贏派彩十四元五角

第二場（第二班）
路程一八〇〇公尺
出馬十二匹，時間一分五十二秒九
第一勝一馬位半，第二勝一馬位半，第四名：劉靈登
㊀雅颶 盧約翰 八元九角
㊁金伯爵 羅國洲 十一元四角
㊂利是吉 詹亞健 五元八角
獨贏派彩卅三元四角
場內孖寶第一場十二號功夫夾第二場五號雅颶
派彩三百二十七元
連贏位三號搭五號派彩四百九十元

第三場（新馬）
路程一二三五公尺
出馬九匹，時間一分十八秒三
第一勝三馬位，第二勝兩馬位，第四名勝得爽
㊀大波士 蘭尼 七元二角
㊁青春萬歲 潘納 六元六角
㊂幸運年 雷利安 八元
獨贏派彩二十元六角
連贏位二號搭八號派彩五十元

第四場（第七班）
路程九七五公尺
出馬十三匹，時間一分零秒三
第一勝四馬位，第二勝短馬位，第四名人之星
㊀好威力 簡元智 八元六角
㊁寶鞍 謝恩雯 十二元一角
㊂玉銀香 雷文 八元一角
獨贏派彩廿一元九角
連贏位七號搭九號派彩二百七十七元

第五場（警察盃）（第四班）
路程一六五〇公尺
出馬十三匹，時間一分四十五秒正
第一勝一馬位，第二勝一馬位半，第四名盛利
㊀天比力 易任 七元六角
㊁笑哈哈 摩加利 七元
㊂福怡 浩德 十三元九角
獨贏派彩十七元八角
連贏位一號搭二號派彩八十一元

第六場（第七班）
路程九七五公尺
出馬十一匹，時間一分零秒九
第一勝半馬位，第四名：月聲
㊀和爲貴 夏達 十元七角
㊁飛馳 羅國洲 七元一角
㊁心寶 鄭添 廿五元六角
獨贏派彩卅五元七角
是場雙亞軍連贏位十號搭一號派彩五十二元，十號搭六號派彩四百八十九元

第七場（四重彩）（第七班）
路程二二三〇公尺
出馬十四匹，時間兩分廿五秒三
第一勝短馬頭，第二勝一馬位半，第四名祖兒
㊀銀輝 麥志文 廿七元八角
㊁新赤兔 摩加利 八元五角
㊂瑞星郡 羅國洲 十五元五角
獨贏派彩一百一十三元七角
連贏位一號搭十號派彩七百三十六元
四重彩中獎號碼爲十號、一號、十四號及五號

第八場（第四班）
路程一六五〇公尺
出馬十四匹，時間一分四十四秒七
第一勝一馬位，第二勝一馬頭，第四名：超越日
㊀獅王 浩德 六元八角
㊁金牌 詹亞健 五元四角
㊂金牡丹 摩加利 七元一角
獨贏派彩卅八元八角
連贏位一號搭二號派彩四十七元

第九場（第二班）
路程一八〇〇公尺
出馬十一匹，時間一分五十二秒九
第一勝一馬位半，第二勝四份三馬位，第四名幸運時
㊀紅寶江 嘉運 十三元八角
㊁自力 摩加利 十一元二角
㊂快名駒 雷文 八元九角
獨贏派彩五十七元一角
連贏位七號搭八號派彩三百四十元

首次有人中頭獎
派彩九十五萬餘

【本報訊】政府多重彩第十三期，第一組獎金首次出現中獎者，[illegible]第一組獎金的九十五萬四千零五十八元。

選中是期政府多重彩的第一組中獎者，係順序選中三、七、十二、五、八、四等六個攪珠的碼，由於該組獎金派一票中獎，故此該票可以獨得九十五萬四千零五十八元彩金。

至於順序選中是期五號攪珠號碼的第二組中獎者，而有五票中獎，每十元票派彩六萬七千三百四十五元。

不按次序而選中是期六個攪珠號的第三組中獎者，亦有七十五票中獎，每十元票派彩五千九百廿二元。

是期政府多重彩，可供派彩的獎券基金爲一百一十二萬二千四百零八元。

中獎的持票人，請於星期一上午十時至下午六時間，前往跑馬地馬場會員席地下領取支票。

頭獎六一六七二號
派彩四萬一千餘元

【本報訊】十二月六日[illegible]，共[illegible]，結果[illegible]出[illegible]江，[illegible]以[illegible]力，[illegible]，計開：

頭獎：六一六七二號，派彩四萬一千九百六十六元。

二獎：二一六六二號，派彩一萬一千九百九十元。

三獎：二五五六二號，派彩五千九百九十五元。

入圍獎十一個，每張派彩七百三十一元。

安慰獎二十八個，即頭、二、三獎及入圍獎前後號碼，每張派彩一百八十三元。

入圍獎號碼如下：一一三二四，五〇六七，五四〇九，二六四六八，四〇四四七，三七六一六，四八〇四七，三五六四九，三四四一三，一四〇三六，及六五五八五。

場外孖Q 場內孖寶 派彩數目

【本報訊】昨日場外孖Q投注，共七百零四萬八千九百四十元，結果：

第一關第二場連贏位，三號金伯爵搭五號雅颶（單Q派彩四百九十元）夾第二關第九場連贏位，七號紅寶江搭八號自力，（單Q派彩三百四十元），計開場外孖Q派彩二萬三千八百二十四元。

至於場內孖Q投注第一關，第七場連贏位一號新赤兔搭十號銀輝，（單Q派彩七百三十六元），夾第二關第九場連贏位，七號紅寶江搭八號自力，（單Q派彩三百四十元），該場內孖Q派彩，因中彩者不多，馬會將各中彩者於星期一日辦公時間至馬會外圍投注中心（電話五—七九四八二七號）先行辦理登記。

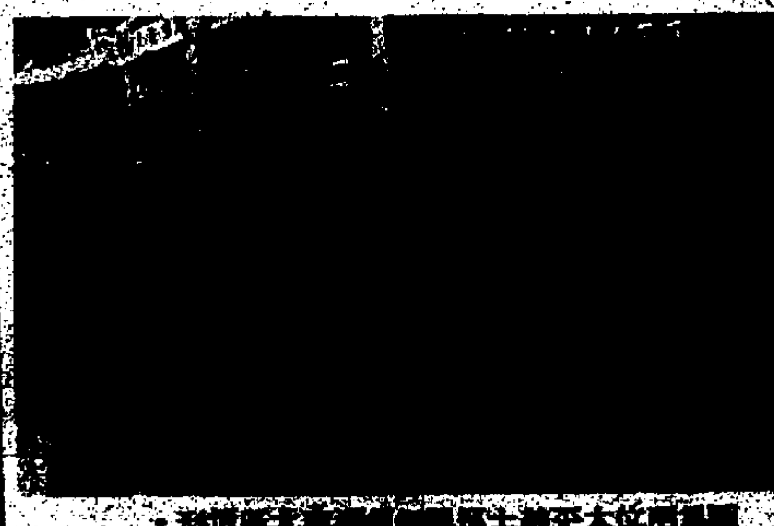

太平紳士巡視銅鑼灣北區情形

高仕筆贊助中文書法賽

由香港仁愛院中文學會主辦及高仕筆贊助之學校中文書法比賽，定本月二十日在香港華仁書院禮堂舉行，是次參加之學校非常踴躍，據主辦單位香港華仁書院中文學會稱：是次比賽分高級組及初級組，年齡及性別不限，可同時參加兩組之比賽，評分老師，將分別由各校派出，各評分老師均單獨評分，以示公允。

是次比賽承蒙高仕筆之大力贊助，每組之冠亞季軍及優異獎三名，均可獲贈高仕筆以資獎勵。

天氣

天文台預測：[illegible]，多雲，間中有微雨。今日最高氣溫可升至攝氏廿三度，昨晚十一時室外氣溫攝氏廿二度，濕度百分之七十四。

太平紳士巡視銅鑼灣北區

【本報訊】太平紳士[illegible]

港英談判 未達協議

[illegible]

[illegible]

多寳彩

多寳彩新規例
更多獎金
更多機會

多寳
空前巨獎
頭獎獎金
$954,058
頭獎獎金已包括多寳彩金$612,400
及五個特別三獎獎金
式獎獎金
$67,345
5 個中獎
叁獎獎金
$5,922
75個中獎
第十三期多寳彩之獎金總額爲
$1,122,408
中獎號碼及次序爲
3, 7, 12, 5, 8, 4,
中獎人士可於十二月八日
星期一上午十時至下午六
時前往跑馬地馬場一號會
員欄地下領取獎金
香港獎券管理局

新建樓宇歡迎選購
● 上海街270至274號旺舖坐間近一定好茶樓樓底十七呎適合酒家餐廳
[illegible]
金福置業有限公司 K 716526

袁效良教中文
三十年教學經驗[illegible]
二月十三上課 三月二十結業
[illegible]

加[illegible]有限公司
冬季衣料及佳欣時裝
歐美名廠絨料
[illegible]

保健 醫藥
貧血虛弱請服虛寶
[illegible]

英皇御准香港賽馬會
四重彩通告
英皇御准香港賽馬會特此公佈於一九七五年十二月六日舉行之四重彩賽[illegible]中獎者不多。
[illegible]十二月八日（星期一）下午五時前[illegible]登記。
在同一期例所定，所有未登記之[illegible]
跑出之組合爲：第十、一、十四及五號
每注合港幣[illegible]

場內孖Q通告
英皇御准香港賽馬會特此公佈於一九七五年十二月六日舉行之[illegible]
[illegible]十二月八日星期一下午五時[illegible]登記。
在同一期例所定，所有未登記之[illegible]
跑出之組合爲：
第一關連贏——第七場一號及十號馬
第二關連贏——第九場七號及八號馬
每注合港幣二九〇，五三〇元

誤飲甲醇毒酒 又一酒徒枉死

緝私人員搜兩士多帶走一東主 當局再呼籲市民提高警覺

毒酒案又一名遇害者陳鑽成

【本報訊】由於一名男子於本月四日証實死於甲醇毒酒，緝私處隨即展開行動，先後搜查新界及九龍兩家賣酒士多酒莊，將一名東主帶走，並再次呼籲市民提高警覺。

死者名陳鑽成，五十二歲，住新界青山道十六咪半小欖村一無門牌鐵皮屋。其妻及較長三子皆在市區打工，家裡祇剩較幼四子女與他同住。

死者種花爲生，剛於一週前將元朗天水圍老屋賣掉，搬抵上址遠房親戚陳新所擁有的鐵皮屋居住。

據陳新告訴記者，死者喜歡喝酒已有十年，以前幾乎每日一瓶，最近因患心氣痛，每天祇喝一二兩。本月三日晚飯時，死者喝酒之後，忽然面色大變，渾身痛楚，家人恐其發生意外，召車送抵伊利沙伯醫院，迄至四日清晨即告不治。

緝私隊人員從死者親屬處取得一瓶已飲去部份的唐酒，送交政府化驗師，結果証實該酒含有甲醇。

緝私隊人員隨即前往小欖村宏利士多，將該士多全部酒類存貨加以扣押，以便進行化驗。

但該士多東主則表示冤枉，因小欖村只有該家士多，可能被誤會毒酒是從該處購買。

緝私隊作出進一步的調查後，懷疑觀塘翠屏道邨第六座四十四室的中南酒莊，爲此等可疑唐酒之來源，該酒莊東主目前正協助警方進行調查。緝私隊仍在繼續進行其調查工作。

緝私隊昨日再次呼籲市民，向該隊交出所有懷疑含有甲醇的酒。

但緝私隊强調，此案乃與較早時發生甲醇酒中毒之案件有關，而非顯示可能又再發生一連串的中毒事件。

任何市民或酒莊東主，若曾向上述兩店購買酒類，請從速將酒交往下列緝私隊任何一處辦事處：

（一）緝私隊總部——中區林士街多層停車場十樓。電話：五——四五六一八二
（二）廣東道政府合署七樓。電話：三——六八五六六二。
（三）大欖涌緝私站。電話：一二——八零六二六五
（四）粉嶺緝私站。電話：一二——九零零三四三

公益金百萬行今晨舉行

護督羅弼時將行全程 每哩善款一萬五千元

【本報訊】公益金百萬行籌募香港區步行籌款，今晨九時在政府大球場舉行，行政局首席非官守議員簡悅强爵士主持開步禮。

（一）港島區步行分兩線：一線上午八時至十時，在政府大球場開始登記出發，全程十六英哩，上午九時，行政局首席非官守議員簡悅强爵士，陪同署理港督羅弼時爵士主持開步禮。有本港十五個學校，機構，電視機構，及社團代表二百人出席儀式，部份並陪同署理港督行畢全程。

現時各界支持贊助羅弼時爵士步行籌款已達每哩一萬五千元。

另一線全長九哩，由山頂柯士甸山公園出發，登記時間爲上午九時至十一時，亦以政府大球場作終點。

（二）大運行：上午十一時正，在政府大球場內行開步禮，由漁農處樂隊及其他學校代表剪綵。五大視播機構亦自一時至五時，在球場內表演歌舞遊藝表演，一時至一時四十分港台；一時五十分至二時半佳視；二時四十分至三時廿分商台；三時半至四時十分麗視；四時廿分至五時港視。

公益金百萬行在五年前創辦，最初只有二萬三千人參加，直至去年，步行人數已增至十一萬人之衆，籌獲善款逾二百多萬元。

此外，香港戒毒會，金銀貿易場，皇家香港警察隊「警聲」雙週刊等的人員，亦派隊參加此項步行籌款的壯舉。

戒毒康復會

香港戒毒會，康復先進聯誼會每年均響應公益金百萬行，今年更特別積極響應，該會會長錢明年碩士除積極鼓勵會員參加外更主動自我參加步行。

據該會發言人謂該會會員參加十二月七日港百萬行人數已超過一百人並於是日上午九時集合政府大球場由會長錢明年主持開步禮。

金銀貿易場

金銀業貿易場所屬體育部，友聯社，聯誼社隆行員今晨全參加公益金百萬行，屆時由理事長胡漢輝，葉少銘，陳子賢，吳啓光，陸肇等率領，行見金銀隊伍，浩浩蕩蕩，參加大衆行列。

該場并首先捐出五千元，胡漢輝，冼祖昭，鍾立雄，一千元贊助署理港督羅弼時參加百萬行，預算其同人參加百萬行，約可籌得四萬元以上。

「警聲」編輯

皇家香港警察隊「警聲」雙週刊的工作人員行善不甘後人，今日亦參加公益金百萬行。

警聲編輯李彼得稱：「爲使我們的贊助人爲我們的朋友，及警隊同寅不會對我們失望，我們每天都加緊練習。」

參加步行的人員有警察公共關係科總主任凌基理、宣傳組主任顧穆士、新聞主任歐陽毅、胡雅麗與以及周詠薇、潘麗瓊等，他們的贊助人幾近一百名，而贊助款項由全程一百元至一哩五角不等。迄目前爲止，贊助款項之總數已幾近六千元。

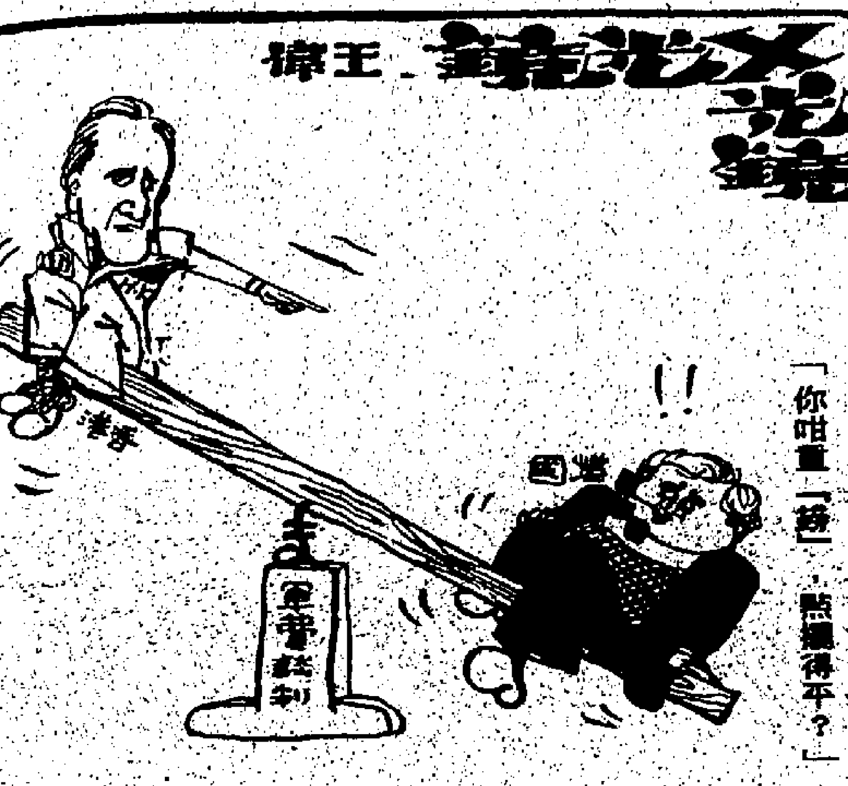

中巴改道

中華巴士，由今日上午七時三十分至十時三十分，跑馬地蟠龍道，將代大坑道而成爲中巴第十九號路綫之終點。另第十一號路綫巴士，自清晨第一班車開出時起至下午五時止，該綫將取道堅拿士道，暴拉士徑，暴拉山道，軒尼詩道及白建時道等，以駛離渣甸山。由上午七時至下午五時三十分之間，保良局對面禮頓道之東行巴士暫予封閉，希搭客留意。

退役騎師被控藏槍 定十一日審訊

【本報訊】退役騎師潘海光，現任百麗花舒電中心經理，涉嫌無牌藏有手槍，爲警方揭發拘控，昨再解銅鑼灣裁判署提訊，法官以案情尚待偵查，徇控方請求，將案再押候至十二月十一日審訊，被告暫准以現金五千元擔保外出候訊，惟所須交出有旅行証件，須交由警方保管，同時每日要向所居就近警署報到一次。

被告潘海光，卅一歲，住半山區般含道一號B，報稱百麗花舒電中心經理，被控罪名：十二月一日，在英皇道十四號閣樓百麗花舒電中心，藏有一枚零點二二口徑手槍，而未有合法軍火執照。

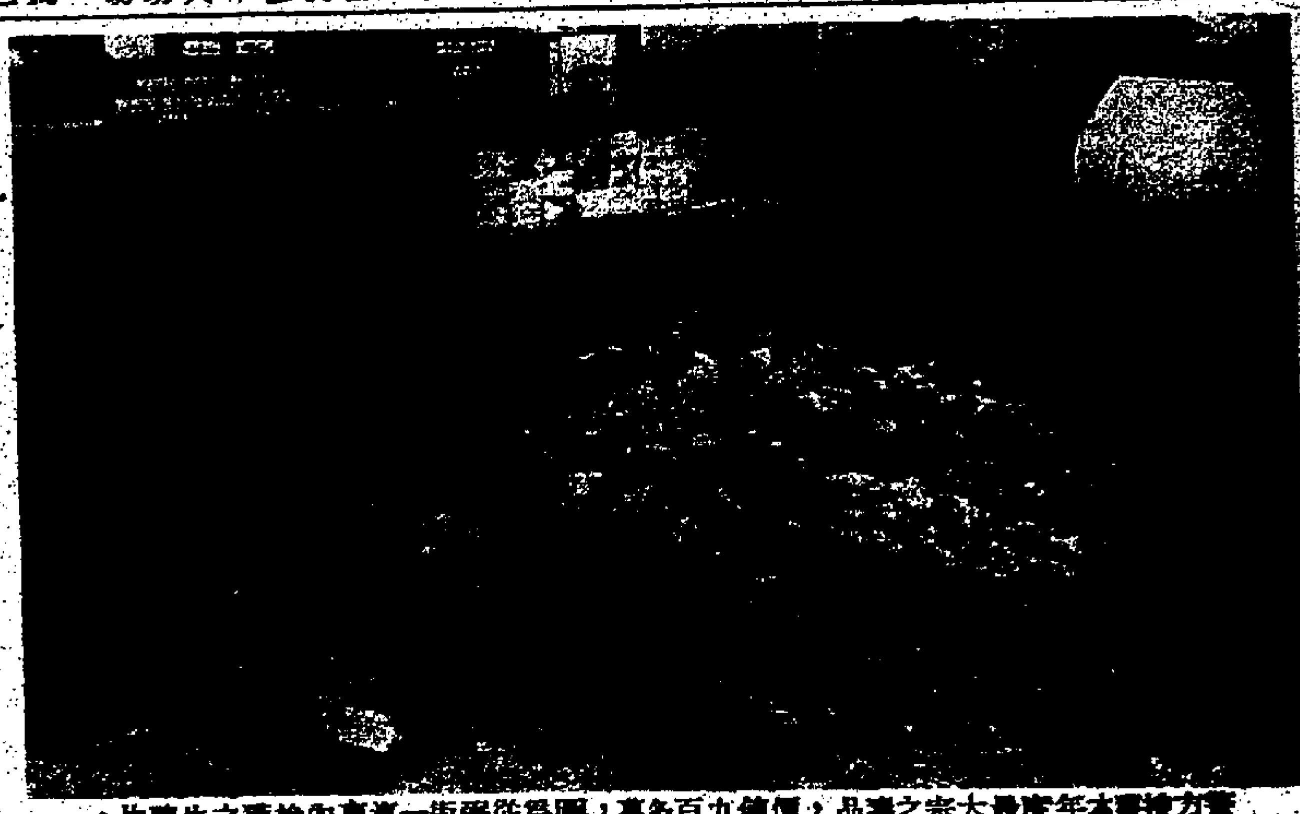

警方破獲本年度最大宗之毒品，價值九百多萬，圖爲從弼街一汽車內檢獲之生鴉片。（本報記者呂智明攝）

荃灣楊屋街市附近 小販反對遷徙 向理民府請願

【本報訊】新界荃灣楊屋道街市附近的約三百名小販，因不滿當局的遷徙措施，昨晨八時許，齊集荃灣理民府門前請願，並派出十名代表與理民府官員談判，但談判並無結果。

同時另兩名該處的小販代表，亦於昨晨九時前往行政、立法兩局議員辦事處要求該事件的解決辦法。

小販代表昨日指出，請願各人爲荃灣楊屋道、河背街、川龍街、禾苗街、新村街、海壩街和衆安街的小販，他說，他們並非反對遷徙，而是要求公平合理的安置。

據該代表說，這次遷徙，受影響的小販達一千一百三十人，但後置的新市場，只得四百二十七個攤位，因此有七百餘人不能獲得適當的安置。同時在這四百多個攤位中，有部份分配給商店和非正式小販，更有些給與專門攤位出賣者。另一方面，使小販不滿的是當局今次棄公平合理的抽簽方式不用，卻採用一種所謂抽籤排位方式，而且事前亦不公佈此種方式。

這位代表指出，新市場的攤位無上蓋遮蔽，面積也不及原來那的大。

爲防範未然，警方昨晨派了兩輛警車到場戒備，幸無意外發生。

圖爲在荃灣河背街的停車位變爲非法小販所霸佔。

疑向教師索介紹費 新界一公立學校 校監校長被查訊

【本報訊】新界元朗洪水橋一間公立學校的校監及校長，因涉嫌向教師索取介紹費，昨晨被廉政公署人員帶走查訊。

被涉嫌帶返廉署的是新界洪水橋一間公立學校的校監及校長。

據悉：廉署在兩個月前接到一名姓周的女教師投訴，謂遭强索介紹費，經過調查後，廉署在昨晨十時許採取行動，前往洪水橋一間公立學校，將該校校監及校長帶返廉署協助調查。

據該校一名教師表示：他們必須付出二千元的介紹費，才能在該校任教。

據悉：該公立學校的校監是三年一任，由該村的村民選出，校監必須由該村人士擔任，現任校監的任期於明年學期結束任滿，校長則於本學期上任。

消息指出：該校每學年均有教師退，一些教師，因此教師的流動性甚大。

泰領事與入境處合作 遣返泰國女郎逾卅人

【本報訊】本港人民入境事務處，近數月來，先後將留居香港之泰籍女郎三十餘名，遣返泰國原籍。

泰國駐港總領事採取行動，與本港人民入境事務處及警務處合作，將在港居留而無正當職業之泰籍女郎遣返回國。

泰領事行使其職權，將需要遣返回國之泰女，吊銷其護照，派發同一張證書，俾其到達泰國時，可以入境，此等泰女亦獲得泰國領事館以回泰一程機票。

泰領事發表此事，已由泰國外交部與警方合[illegible]

上[illegible]又不許其再[illegible]泰國，查有等泰女，根本[illegible]以爲生，當地歹徒即乘機勸其來港，願香港[illegible]易尋求職業，她們中計，被誘到港，但，並非在工廠工作，而是出賣色相，歹徒從中漁利，歹徒更利用泰女，願可[illegible]與本港王老五爲妻，玉老五中了放白鴿之計者，在過去幾年來，不知凡幾。

又悉：泰女來港，是要規定逗留若干個月，即要離港，但歹徒將快到期滿港之女，送往澳門居留幾天，又再回來，仍可繼續在港居留，[illegible]

荃灣清除非法小販 河背街將可停汽車

【本報訊】荃灣[illegible]的[illegible]人士[illegible]

可以再次將汽車停泊在河背街，該處目前有許多非法小販，汽車現時不單祇不可以在該處停泊，甚至不可以通過。

市政事務署與荃灣理民府將於下星期二（十二月九日）執行一項安置及清理行動清除該處的小販。

市政事務署一位發言人昨日稱，合乎資格的小販將會遷入楊屋道街市對面的一個新臨時市場。

其他小販可以在其他[illegible]，[illegible]設在古[illegible]道的一個空地[illegible]

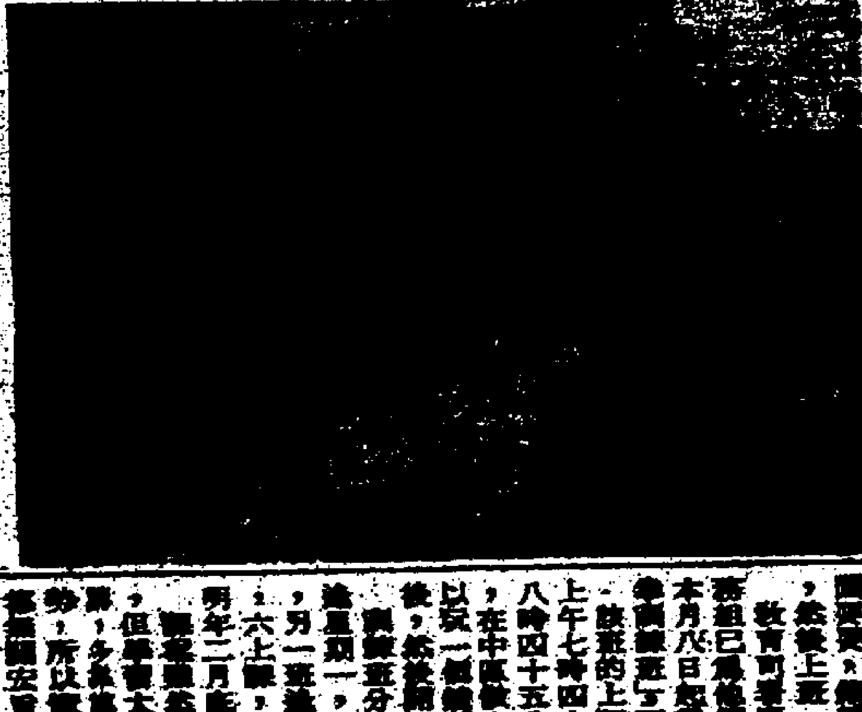

環境司盧秉信 覆西洋菜街商戶 受影響工場考慮給予安置

【本報訊】環境司盧秉信覆函西洋菜街商戶之代表，前日函覆西洋菜街六位前商業租戶之代表，該函稱：「本年五月全部有關人士均已接獲政府發給上述租賃之書面通知書，通知屆期四個月，於租賃屆於九月杪終止。給予通知期之目的，係使租戶在收到通知書後，有時間立即準備搬遷。

各有關租戶從未獲得承諾，在租賃期終止時或過期後，可得續租或另行安置。再者，根據業主與住客（綜合）條例，業主毋須收回[illegible]（收回）土地及有關規定）條例或任何其他條例，前租戶均無權獲得法定補償。

雖然前租戶並無任何法定權益，但政府現正重估所提供之現金定額，同時亦考慮是否可能給予受影響之工場選擇安置，以代替現金，爲協助此事進行，房屋署人員即將前往工場查勘。

因此，爲本身之利益計，謹請各前商業租戶合作，調查完畢後，房屋署會將結果分別告各前商業租戶，同時還出之法定最後通知書亦會發出。

當局即將重估發動金之定額，一俟前述決定給予之現金發動，將取會以前與貴方相等兩個月租金之數目，而徵至發還前與未繳交之租金，亦會收取。

至於前租戶請求延期兩個月遷出一事，得靠照准，蓋拆卸工程將於一九七六年一月一日動工。

九百餘萬元大毒案 兩男女仍扣留查訊

警方相信毒品屬一女折家所有 用汽車存貯作爲流動貨倉

【本報訊】涉嫌與本年度最大宗緝獲毒品案有關而被拘的一男一女，昨晚尚未被落案，仍被警方扣留偵訊中。

據消息稱：所檢獲的價值達九百廿八萬七千元的生鴉片及嗎啡，相信乃是一名女大折家所有，從泰國偷運入港，放猜地分貯於多部汽車內，作爲流浪貨倉，這些汽車經停泊於不同地點外，可能更要隨時轉換位置，這樣，警方是很難捉摸到該毒品所在的，就算其中一車毒品被警方緝獲，毒販損失的量只是損失全部毒品一小部份而已。

然而，毒販的化整爲零貯存毒品方法，仍難逃精明的毒品調查科人員耳目。

該科人員經十日來偵查，跟蹤及監視，前晚九時起大隊出動展開突擊搜查行動，從窩街、柯士甸道三部汽車內搜出二百六十磅生鴉片，八十磅嗎啡磚，時值達九百廿八萬七千元之鉅，是警方今年檢獲毒品最大的一宗。

警方於搜獲毒品後，更爭取時效，先後前往甘霖街，撲頭新邨及窩打老道三個地區三間樓宇搜查，拘捕兩名與該案有關的男女，被捕兩男女，男的廿餘歲，女的四十餘歲，據說後者是爲主要人物。

警方於搜查窩打老道一樓宇時，在一間房內的衣櫃中檢獲大批與販毒有關的文件。

警方消息稱：該批文件對繼續追查毒品的來源將有極大幫助。

律師公會週年酒會

【本報訊】香港律師會本月五日晚會在希爾頓酒店舞廳，舉行週年社交酒會。

署理港督羅弼時及四百位嘉賓，出席這大場尾酒會。嘉賓包括按察司法官、政府各部首長、大律師公會及律師公會會員。

律師會主席麥嘉林夫婦在場招待這些嘉賓。

打籃球後暈倒 一中學生暴斃

【本報訊】慈雲山竹園村一名中學生，懷因身體虛脫，於昨午上體育課時，突然暈倒，經校方召救護車送院後，已証實不治斃命，死因有待當局調查。

死者姓岑，十四歲，在慈雲山竹園村一間英文中學讀中三。

昨午二時許，死者上體育課，經老師向班上同學進行熱身操練及跑步後，即予自由活動，死者喜愛打籃球，當他與班上同學玩得興高采烈之際，突然暈倒地上，面色青白，同學見狀立即向老師報告，經校方撥電召救護車後，不久已將他送院救治，惟於送院後已証實不治斃命。

據悉：死者上體育課前未進午膳，懷疑因此經過一場急劇體力運動後致身體虛脫。有關死因，仍有待當局調查。

荃灣村屋徵物業稅 新界政務司有解釋

並非針對荃灣 元朗亦須徵收

【本報訊】就荃灣鄉民反對徵收舊村屋物業稅，新界政務司舒逸樵昨日發表意見，他強調政府並非特別針對新界而徵收稅項，事實上政府需要向有物業的人徵收物業稅，俾能維持各項公共服務的支出。

新界政務司舒逸樵在發表意見時，特別提醒荃灣人士注意，[illegible]

他[illegible]政府[illegible]物業稅[illegible]乃是[illegible]

[illegible]

凡那些入息超過一個相當水平的人士，都需要向公共費用貢獻一部份，以作有利於所有市民之用，政府並不視荃灣爲收入的特別資源，事實乃因爲荃灣物業的差餉估價剛已評定，故此便須繳納物業稅。

酒家美容廳 被匪徒光顧

【本報訊】兩名飛型青年，昨晚深夜闖入油麻地上海街四九〇號二樓美容廳行劫，廳內當時有男女職員及顧客約十人，兩人各持利刀，闖入廳內立即以利刀指嚇各職員及顧客一名收銀員，然後迫令收銀員交出款項，搜掠以恐嚇手法，掠走四百多元逃去後，[illegible]大門反鎖，然後[illegible]去。

又訊：三名[illegible]方已[illegible]家[illegible]，將[illegible]入[illegible]一間酒家，因[illegible]五百元現金，[illegible]去。

[illegible]九龍[illegible]利[illegible]酒家，昨晚十時十分，酒家[illegible]三名青年[illegible]，[illegible]刀[illegible]，各[illegible]出[illegible]刀，[illegible]令[illegible]收銀員（廿八歲）取出款項，[illegible]內有二千五百元，[illegible]交出，

三[illegible]事後[illegible]警方[illegible]，同時，警方[illegible]，[illegible]案有關，但至今仍無所獲。

涉嫌偷槍後封槍 警員及女友 被控七項罪

【本報訊】涉嫌警員偷槍案件，用以行劫警員之現役警員黃達安及其女友謝××，於案發九小時內，即爲深水埗警署探員拘捕二人歸案，並提出七項罪名，昨再解上北九龍裁判署提訊，大律師代表出庭，法官以控方對案情偵查，遂准押候十二月八日星期一再提堂，轉解九龍地方法院審訊，被告二人，對警方起訴，暫無答辯。

被告二人，（甲）黃達安，十八歲，現役警員（六一五一號），住[illegible]；（乙）謝××，十六歲，[illegible]女學生，住[illegible]，分別被控七罪：[illegible]

[illegible]

冷鋒到達海岸 本港寒涼有雨

【本報訊】本港昨日天色大致密雲，早晚有零星雨，[illegible]

[illegible]

四重彩銀輝由頭帶到尾

昨日賽馬第七場四重彩四十四區出賽，[illegible]十號馬[illegible]（本報記者呂智明攝）（新聞刊第七頁）

少女的長成過程

鄭少秋劉一帆，說以風流自命，這一天去找健身女教師蓮達，舊詞上佬身傑，向蓮達入以游詞。繼則左右夾攻，吻唇索吻，蓮達吃吃笑，不以為忤。伊貫在旁拍照留念焉。此乃「綠帽唔怕戴」一鏡頭。

24格

西方電影很喜歡描寫男女少年經歷一些事情，使自己體驗一些真實生活而成長起來，描寫男的經常說他們四處流浪，在西部片中當然是說他們在大自然中認識大自然的生活，若在都市之中，知要體驗都市男女對人態不同的操守，至於女的在少年時代，則多集中在愛情及情慾的體驗。

「人細鬼大春心動」一則是描寫少女在成長中與女性（亦即同性）的愛戀，這種衝動可算基於兩點，一些是缺乏母愛所造成，另一種情況就是少女情懷中對美艷的東西不能把持。片子開始時少女在空空的樓梯上躍躍，對家中親人，祇能在門房外窺看，一種空虛隔膜之情已經在數個鏡頭場面中交待出來。

東方人會對片子少女對婦人如此容易產生曖戀，同時不以為恥頗為不習慣，但以西方人眼中，這種行為已發展到街頭上，亦不以為怪，純然是心裡一種慾念付諸實行，當然對守禮的中國習慣為之不同。

片子結束時女主角仍然穿着與片子開始時同一衣著在同一樓梯上躍躍，這已經說女主角經過這段體驗之後仍然是失落地，但不同的，是她已經體驗過這種生活。

其實片中兩位女性都有其內心的一面，少女如初春，一切都是好奇，對於美艷是羨慕不已，但少婦則剛剛相反，遇上少女，就如遇上她昔日失去的青春，亦是一種夢的追求，兩者不同的，是一個追求將來的，另一個則是追求過去的美好。

到頭來，少婦當知道到有另一個真實的歸宿之時，她會放棄了一切去把握着，不再夢幻着昔日的青春，這可算是少婦的悲哀，因為這是她唯一最好的選擇，因為青春不再，而少女卻在迷惘之間失去一切，唯有走回昔日的空虛的步調，家中多了一人，但相對是更少了一人可作伴。

「人細鬼大春心動」是這一類文藝腔的言情電影，帶有色眼鏡的觀眾又再失望了。

許冠文將赴歐 搜集市場資料

許冠文日間又將赴歐洲旅行，許冠文喜歡旅行，似乎比他喜歡釣魚的興趣更為濃郁，而且，他旅行的理由，也是非常多的。

例如，這一次許冠文要到歐洲去，目的便是調查和研究歐洲各國的電影市場，以便確定下一部片，將拍些甚麼類型的影片。

因為，最近他發現有一些傾向，歐洲方面的國家，對於中國的古裝片和喜劇，興趣極為濃厚，許冠文為了證實這件事，同時，也希望搜集一些彼邦的資料，所以，許冠文決定親自去一趟。

在最近這一段日子中，許冠文拚命閱讀一些古代的書籍。

許冠文的「半斤八両」，亦將暫時擱下，待他自歐洲返港後，方才開拍。

自從執導了「鬼馬雙星」和「天才與白痴」後，許冠文便決定拍一些國際性的影片。

如果拍這一類影片，第一件事就是先要了解世界各國觀衆所喜愛的是甚麼東西，故此，許冠文必須經常了解各國的市場變化才成。

天才玩家中的艷女幽魂，珍納雅姬莲是一位艷麗動人的義大利女星，在「天才玩家」中她扮演一個艷麗透頂的幽魂，圖為她在片中的扮相。

梁小龍[illegible] 戒之在鬥放棄報仇

楊羣金漢等為演戲剪短頭髮

△梁小龍、黎愛蓮赴台半月，由於「少林龍虎門」未有拍成，他們變了公費遊埠，在台灣逗留一段時期，於上週返港，趕及為吳思遠執導的新片「生龍活虎小英雄」展開宣傳活動，此片已定今晚上映午夜場，為此梁小龍在興南宮勳、孟海等於昨午在新界頭招待記者，至於導演吳思遠，由於前晚通宵趕拍「七百萬大刼案」，仍在家中元龍高臥，因此由黎愛蓮代表出席。

△梁小龍在招待會中，向記者展示手部傷勢，表示已告完全痊癒，同時梁小龍還對記者透露，他已獲悉是那一幫人馬所為，但他被黎愛蓮制止向對方採取報服行為，黎愛蓮以息事寧人為由，要梁小龍「戒之在鬥」。

梁小龍說，他有幾個徒弟在監獄處做事，從裏面他知道[illegible]，此外梁小龍[illegible]。

△何藩[illegible]打工，於昨午在港島某一實景，伊雷、劉雅英等主要演員同在場，但[illegible]卻未見在場，[illegible]

△[illegible]光藝配音間配音，希望以四日完成配音工作，趕於本月二十二號獻映彩色拷貝。

△楊羣、金漢赴台之後，立即剪短頭髮，拍「八百壯士」、「覓橋英烈傳」。

今日電影

海運	仙樂飄飄處處聞	（西）（重映）
新華	黑人物	（西）（未評）
明珠	亂世佳人	（西）（重映）
荷李活	神打	（國）＊＊
東方	猛龍拳	（西）＊＊
麗都	遊戲人間三百年	（國）（未評）
璇宮	猛龍拳	（西）＊＊
皇后	拍案驚奇	（西）（未評）
京華	反擊	（西）＊
紐約	智取鑽石庫	（西）＊＊
凱聲	插贓嫁禍	（西）＊＊＊
豪華	海女驚魂	（西）＊＊＊

黑吃黑大火併

黑人物是繁盛都市的必然產品，逾繁盛的都市，此類人物愈聚逾多，他們各據地盤，包娼庇賭，為非作歹，製造罪惡，遇到彼此利害上的衝突，還不惜以暴力週旋，造成社會上的許多糾紛和罪案，其給與人們的禍害，實堪使人切齒。

在銀幕上，我們會看到很多關於這類的描寫，其中頗製認真，而導演手法巧妙的，也很有揭露黑幫內幕，具有警惕作用。

歐陸著名導演晏拔圖蘭斯，是導此類片的高手，他最近為霍士公司執導的黑社會搏殺片「黑人物」，便是一部極具爆炸性的色情暴露片。故事描述首領之一，在享受色慾之時，不忘以電話指揮部屬，為非作歹，的是義大利米蘭市的黑帮，與法國黑社會首領[illegible]開激烈而緊張的一幕大拚鬥的全部經過。

此片中的黑帮頭子由幾位擅演暴力片的名角擔任，以安東尼奧薩巴圖、菲列李萊，及安東尼嘉蘭尼分飾義、法、美的黑社會首領，配合了冶艷的瑪莉莎美美露合演，拍出了槍戰、劫掠、姦殺等非常火爆的場面。

導演晏拔圖蘭斯，對此片緊扣心弦的幾個火併畫面的處理，營造了使人驚心駭魄的氣氛，而情節中的高潮如波浪起伏，看來是十分緊湊而刺激的。

圖為「黑人物」的[illegible]

銀絕記

林建明擺脫愛情 事業順利無牽掛

與林建明談話，有着很特別的感覺，這個女孩子不但坦白，且言論大膽，常常能說出一些別人不敢說的話，令你瞪目吐舌，可是，她卻表現得很自然，反正是能說出來的話，沒有什麼不好意思。

筆者問林建明在有關愛情的事，沙姐說：「已沒有了，什麼愛情都拋開，沒有愛情有時或許覺得空虛，但是，卻也有無掛無牽的輕鬆，我現在覺得很自由」。可是，接連的節日來臨，林建明在節日中會不會有什麼感慨，林建明俏麗說：「我不會有什麼傷感的，因為朋友很多，節日狂歡，與朋友便成了，何必一定要情人，我不是那種多愁善感的人。」

前陣子林建明有個外籍男友，其人外貌似阿倫狄龍，那使林建明十分醉心，不久前，林建明說沒有發展了，他們之間，有很多不相配的，故此，還是早早結束好些，因此，大家便知道林建明心中仍有一個人，那便是目前「麗的」炙手可熱的編導麥當雄。因為曾在麥當雄口中聽到他很喜歡林建明，而在林建明那邊也聽到她默認與麥當雄頗要好。

可是，這次與林建明談及麥當雄，她卻說：「沒有了，我們已攤了牌，祇是普通朋友，因為大家是不很適合的，與其他日才發現不適合，倒不如提前結束，免得防礙彼此。」林建明所說的適合，相信是因為她覺得麥當雄事業心太重，對她沒有特別的關心，而林建明所需要的是關懷、照顧，因而，他們便顯得不合適了。（楊翠）

娛樂

連日捱夜趕新戲 黃霑瘦了十六磅

溫拿樂隊第一部影片「大家樂」終於在本週內全部趕起，昨日把第一套拷貝送往電檢處檢查，另方面黃霑的好拍檔，「大家樂」的助導胡樹儒亦着手設計海報，因為此片已鐵定聖誕節期在雙線院線推出了，如今一切要密鑼緊鼓。

黃霑為了這部「大家樂」的連夜趕工，瘦了十六磅之多，這是有目共睹的，而此片完成後，雙線院線主持人邵維英立即看了試片，認為十分滿意，說很久未[illegible]

第一公司擴充大計 網羅各大導効力 買戲院又購外片

每一家公司都有每一年的拍片大計，但有多少公司能依照計劃，逐一完成，那是少之又少。例如第一公司，這幾年來，每年的拍片預算，都大大超過，七四年發表的七五年製片預算，現在已是十二月，埋單計數，大大的超出預算。事實上，第一公司的拍片數量，在港台兩地，僅次於邵氏而已。

黃卓漢前天匆匆返港，將於明天又飛台去了，僕僕於港台兩地，比之有些人來往港九更多，這次返港是，第一[illegible]得返港，主持「中原鏢局」的上映宣傳。

下月份第一公司開拍的影片有[illegible]的，新王生[illegible]的「大明星奇生活」，王羽的「虎鶴雙形」。

另外，還有向外購買的影片，這一切都使人覺得第一公司近年來的業務，發展的甚大，最近更購下[illegible]就可見得第一公司七六年度的製片預算，又比七五年度更為龐大，尤其是在海外發行工作上，更會比任何年度[illegible]

[illegible]黃卓漢第二公子黃[illegible]常駐於美國，實主美國寶會安排更多時間處理海外發行事宜。

劉丹萱的佳麗

十多位明星藝員昨日（十二月五日）在佳視第一號錄影廠拍攝「南昌風雲」一劇拍造型照，參加演出的劉丹、王克及溫泉，本於昨日中午齊集於佳視[illegible]

孫仲擺款 嚇怕了王晶晶

[illegible]

覓橋英烈傳行開鏡禮 秦祥林似翻生高志航 李菁最搶鏡出盡風頭

【本報駐台記者司馬芬特稿】中影今年繼「八百壯士」之後，再度投下數千萬台幣拍攝的空戰文藝大片「覓橋英烈傳」，決定三日下午四時在中影士林片廠隆重開鏡，這部電影最重要的兩位主角高志航與高夫人，經過中影一再的慎重遴選，聘請了秦祥林演高志航，李菁演高夫人，據中影老總梅長齡說，這兩位角色，是找了港台數十位明星照片一再遴選才決定的，說來真是巧合，空軍中的許多人士都說，秦祥林的臉型，與高志航實在太像，唯一不像的是雙眼皮，高志航是單眼皮，這一點，可用化妝術，可以改容，祇要他理了平頭，著上空軍服裝，確實等於高志航再生復活。

中影拍這部空軍大片，對人物造型特別注意，因此請秦祥林演高志航，別無其他因素，主要是長得像，並非因他是今年國片金馬獎影帝關係。談到高夫人，也是因李菁長得與她很像，拿兩人照片一對，簡直就等於是孿生姊妹。

高志航夫人是當年上海聖約翰書院的美麗校花，溫文高雅，具有東方淑女閨秀之美，她是在一次空戰英雄獻花中認識了高志航，當時高志航打下了好幾架日本飛機，成為轟動全國的空軍英雄，由認識而戀愛，由校花變成高太太，這些內心戲，將要由李菁的演技表達出來。

李菁是上月卅日下午五時許抵達台北，由李母同行，中影公司選天下午六時半，特別在台北西門町的「泰風得意樓」，為她舉行了一個場面十分熱鬧的記者招待會，這天，本來是星期天，有不少娛樂記者休假，可是放棄假期自動出席記者會的，竟空前踴躍，不僅到了很多文字記者，還到了很多攝記及電視台的記者，李菁看到記者到得很多，一片熱鬧，也開心極了！

在記者會上，李菁出盡風頭，一會被攝記搶着拍照，一會被文字記者包圍訪問，會場一片鬧哄哄的，一些女記者，對她特別感到興趣，而且與她緊坐在一起，要與她合影。

一些年輕的女記者，紛紛向李菁索照片，還要請她簽名，因此李菁帶去的一些照片，在記者會上就送光了！

李菁很興奮的對記者說：有一次她在亞展的場合碰到梅總經理，曾担白的表示，希望有機會為中影拍一部電影，沒想到，現在竟然實現，她太高興了。

她說：這是她十二年來的心願，今天有機會拍一部對國家民族有益的電影，是她生命史上最值得紀念的事，最重要的，「覓橋英烈傳」是一部空戰文藝大片，是一部不同凡響的電影。

李菁已知道高夫人的一切，也看了劇本，不過為了演好此角，她將利用時間，訪晤高志航的有關親友，以求瞭解高夫人的一些小動作。

李菁為拍此片，這次將要逗留一個多月，這次是經過邵氏同意外借中影拍戲的，說老實話，這次她能為中影効勞，也是運氣，因中影在台有良好的宣傳，她為中影拍片的許多新聞，就不愁不上報，也不必她操心。「覓橋英烈傳」由梅長齡製片，[illegible]全力支持，卡司空前堅強，將要動員不少飛機，在中國電影界，確實是破天荒的第一部，這部電影，在國內祇有中影能拍，一般民營公司是無法拍的，除了資本外，主要還是[illegible]方面支持。

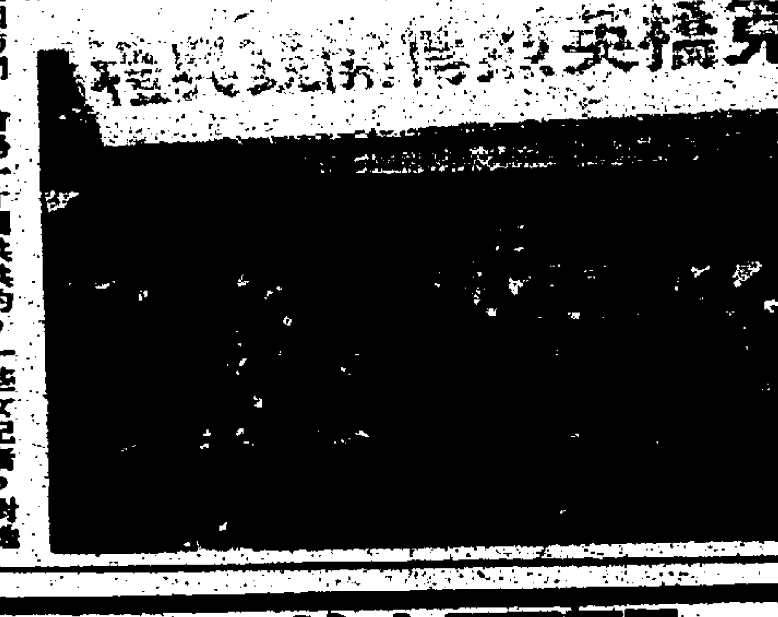

台灣物產 價廉物美

利本報廣告 電話二八零七零八八接各

黃金 今天仍映五場
邵氏名片 特別介紹
金瓶雙艷
李翰祥 導演
楊群 恬妮 胡錦 陳萍
潘金蓮大鬧葡萄架 李瓶兒私語翡翠軒

GONE WITH THE WIND
亂世佳人

刀不入 火不傷 今天全日五場
秋龍 史仲田
陳觀泰 林珍奇 汪禹
劉家良

速效增肥藥上市
人清瘦，面病生，人肥壯，面病除。

澳門旅遊服務處
每日代訂香港澳門來回船票及澳門酒店，不收任何手續費用。
電話：5—4570 5—2397 8—6728 3—8071

人一個[illegible]

海天隨筆　離職啓事

·山水·

常從報紙上看到一些「離職聲明啓事」，這類啓事，並不是離職人員自己所登，而是離職人的那間公司代登的，離職人完全處於被動。所登的，啓事的內容，又是千篇一律的文章，其中一段最使人費解的，就是：「此後某君在外，一切事洋轇轕，槪由某君自理，與本公司無關云云」。

從上面一段文字看，似乎某君在離職以前，一切事洋轇轕，統由受聘的公司全部包辦；如果眞的是這樣，事後離職，刊登一則如是的啓事，那倒是很合道理的。祇是這是當然絕對不可能的事。一個職員在職時，他在外面私人的負債，或與朋友間的銀錢往來，公司是無權過問的，也根本過問不了。祇有在公司方面所負担的職責以及銀錢部分，對內對外，受職人應該負責；公司方面，也有權監督和過問。一旦離了職，也祇能聲明某人在本公司所經手之銀錢或事業，在離職之後，如有未清手續，槪與本公司無關。何能牽扯到其他一切方面去呢？

萬一受聘的職員，在服務期間，有虧空或盜用公款等不法情事，在手續未交割清楚以前，公司方面，自不能准許其離職。且可訴諸法律，來求徹底的解決，豈是刊一個啓事能解決問題的呢？

我每讀到這類啓事，就有這樣的感覺：不是那個人的品德太差，使公司有所負累，就是公司方面，一種過分的處理，與那人的前途和名譽損失，是非常重要的。且「轇轕」兩字的習慣用法，是多少含有互相糾纏不清的意思，在許多排難解紛的字據契約上，常常用到，當然不是一種美好的字義。在離職聲明中，公然用及此等文字，若是個深身自愛的人，必定是很難接受的。

有關離職聲明，我認爲措詞遣句方面，都有值得斟酌商量的地方。不妨變方保留點道義的餘地，也才是做人做事合情合理的原則。相反，如有個身懷絕技，任某公司重大職責，一旦自動離職，便在報端刊上一則離職啓事：「本人離職後，某大公司，盈、虧、順、逆，槪與本人無干」，依照前例，就事論事，也未嘗不可；但在做人的方面，就未免有些缺德了！

未成年的子女

·文鑑·

當我在襁褓時期唯一依賴的人，便是自己的父母，一哭一笑都以父母爲依歸。逐漸長大後則開始有朋友來往，對於父母的注意已經不如嬰孩時期的那樣全心全意了；再長到十三、四歲時，往往有些父母覺得自己的子女漸有脫離父母的管束，遠離家庭的趨向。這個時候，父母覺得有一種莫名的難受，因爲他們須要子女的親近，如果有一天開始覺得自己的子女在遠離自己時，內心有說不出來的苦惱！

我們舉動作爲父母的，大可不必難過，豈不知道這是很普遍的情形，不單是你的子女有這樣的趨向，可以說大部份到了十三四歲的男女青年，都有這種心理，他們除了家庭中父母之愛外，也開始注意到外界許多的問題。他們在自己的園地中所發生的困難，如何選擇自己終身的事業？如何了解男女間的愛情？對性的好奇，理財的方法，就是這些問題使他們的心思紊亂了！因此，他們便不會再像嬰孩時期那樣親膝在父母的左右了。

作爲人父母的必須有理智，了解他們，容忍而且還要從旁引導，幫助他們解決許多問題，他們絕不是說漠視了父母的愛，而是因爲面臨了人生的問題，根據心理學家的指示：他們認爲作父母的最好能明白，照下面各點方法去誘導自己的子女，這樣不獨不會損傷了彼此間的感情，而且可能幫助子女們有堅定的意志與力量，來創造自己的人生。

㈠儘管他們祇有十五六歲，父母還未把他們當作大人看待，卻也不能小看他們，他們有他們的自尊心，父母不能再把他們看作小孩子，允許他們有出入的自由，尊重他們的人格，還有不良，應要給以勸示。

㈡讓他們有一點自主權，或者說讓他們有一點私人的秘密。子女在十二歲以下，多半是完全依靠父母的，超過這年齡後，他們便希望父母不要太干涉他們，如果父母仍是嚴格地管束，他們便不能不想法到外界去發展了。父母最好不要私自拆閱他們的信件，偶而有朋友在一起的玩笑時，也不要偷聽他們談些甚麼，不然，他們會逃避到外邊去，對家庭對父母便更會逐漸地冷淡了。

㈢幫助他們堅固自己的信心，年齡在十五六歲左右的青年，往往歡喜在表面上表現得非常超然。女孩子到那時期往往以爲自己是成長的少女，也許歡喜搽些口紅，甚至染指甲，如果在父母的意思並不以爲然，那末給她一點自由，因爲她們出外與別的女子在男友面前是有些競爭的，女子很愛面子愛漂亮，父母看情形幫助她維持自尊心，當然男女青年在其他許多方面都可以增長自己的信心，作父母者可以聰明地看情形而加以指導，千萬不可專制及固執。

㈣男女青年免不了常有約會，飲茶、看戲，父母不妨看情形而給他們一點權利享受，不過不能在外就擱太久，譬如近年有一般父母規定子女出外赴約會，平時不可遲過十一點半，還樣的規定也可以，卻要看父母的觀點了。必須給他們一點自由，但有適當的限制。若是用壓力不許子女行動自由，他們反會偷偷地在外面鬧玩，指導青年子女的方法，不是用壓力而是看情形而決定，使他們不會討厭父母的管束。

㈤對子女的朋友要表示歡迎而不是嫌惡，因爲子女朋友的好壞可以影響到自己的子女，平時若不能緊在家中玩樂，父母便不知道自己的孩子與那一類的人來往，無從指導；若歡迎他們的朋友，則可藉此觀察，倘若自己的子女結交了品性不好的人，更可設法勸止他們來往，父母須要對子女表示信心，不管子女的能力如何，卻必須讓他們知道並不鄙視他們的無能，相反地卻很尊重他們的意見，他們才有信心站起來面對人生。

㈥遇有困難，父母最好不要旁觀，不要譏笑他們的無知，要努力幫助他們解決一切困難，因爲對於人生他們才開始摸索，而缺乏經驗、知識，沒有人指導，把他們的困難分析解決，一次再次，他們便有了經驗，到第三次他們便知道如何去解決了。

從郵船上遙看東方旭日未升時的天空雲彩。

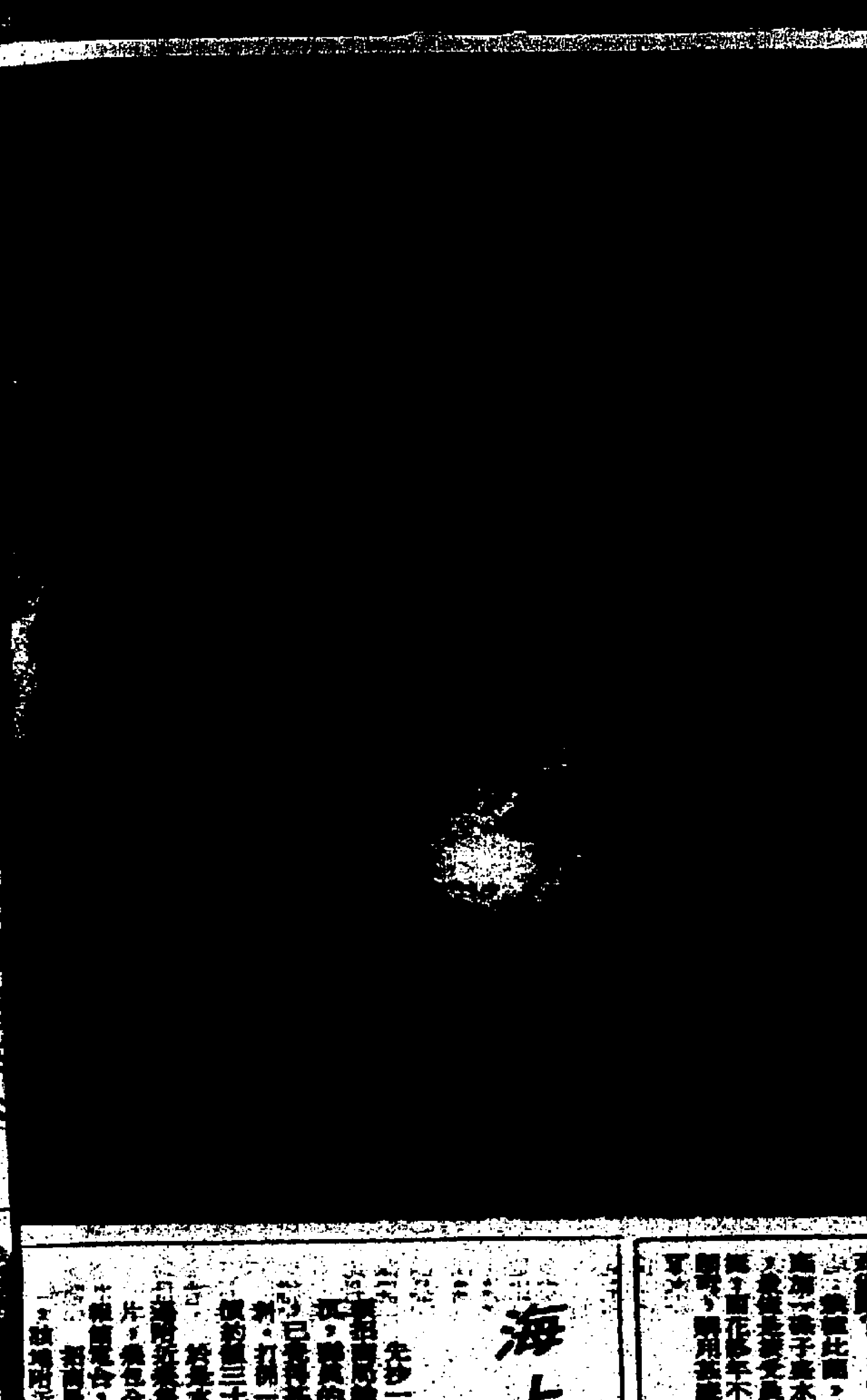

朝暉在太平洋中初上，透過濃雲放射光芒。

綠水青山　海上觀日出

圖文：白蕪

觀賞日出的景色，是人們所喜歡的。在香港，每逢秋天就有不少的人前往大嶼山的昂平留宿，夜登鳳凰山去候觀，不畏路途危險，露露交侵，而古代騷人雅客，更爲嚮往。在中國境內，登高賞日，人多推泰山爲最理想去處；在廣東境內，卻推羅浮山。羅浮位於博羅縣內，向爲養眞修道的名山，在其數百峯巒中，有黃龍洞附近的日觀峯，巍然獨立，俯瞰萬方，雖距離海岸有百數十里之遙，但海中日出的奇景，儼然在望。

蘇東坡被謫南方，今在循州安置。循州即今之惠州，與博羅爲鄰邑，他性好遊賞山川，曾數往羅浮，即寫有一首在日觀峯看日出的詩，句云：「人間有此白玉京，羅浮見日雞一鳴。南樓未必齊日觀，鬱儀自欲朝朱明。」以寫他面對朝暾的心境。詩中的雞，據其意不是普通家禽的雞，而是天雞，屬於怪異的傳說。梵書云，月宮一樹，而有雞王棲其上，彼鳴則天下雞皆鳴，每在日出賞弄中的時候！空中必有雞鳴，斐亮而長，震動遐邇。這本是神話，可是很多詩句採用不替，劉夢得詩：「中霄天雞鳴，扶桑色昕昕」，李太白詩亦曰：「半壁見海日，空中聞天雞」。荒誕若此，但卻流傳至今，又令人在可信與不可信之間。

夏問，我乘「東方女皇」郵船往遊海洋博覽會，回憶起這數首詩，遂欲一窮其究竟。凌晨即起，披厚的外衣出至甲板上，靜候太陽的出現，海風吹來，即在夏天，仍有很濃的寒意，涼入心脾。至約五時，在頭首正面的東方，已露出一派紅光，割破昏暗的天空。但因天色並不清爽，有一團厚厚的雲遮蓋着，致旭日從海上初升的壯麗景象，無緣目睹。過了片刻，朝暾的熱力光芒始衝出層雲，團露色相。祇見一個丹紅的血球，放射萬道金蛇，染赤了整個東方，那些在前阻擋着它的濃雲，都似鑲上了一條金邊，把灰色襯托得更爲突出而瑰麗。跟着對面的海面，亦都渲染得通紅。不，可惜濃雲太密，朝日露面不久，又給雲包圍了，隱沒了。如是者時現時沒的鬥爭了多久，才完全脫離濃雲的範圍，但那時已升起了肉眼視野中的十餘丈，陽光非朱紅而變爲淡黃色，無足觀了。

廣東詩人屈翁山記其乘舟過零丁洋遇日出景象，謂四更月上，忽見大洋東畔，湧出一山甚大，色深紅，形如覆半月，已而漸升，盡出水，面積約達三五十丈，未知是否「文人多大話」。亦乘舟，我卻無此眼福，也未聽過日出而天雞鳴的耳福。

談失眠

·白面書生·

失眠也可以說是一種病症，要治一種病，一定先要知道病況。

失眠，並非完全睡不着，一點都睡不着的人根本沒有。說「一夜未合眼」的失眠患者，祇是說他在夜裏的感覺，並不是實際的情形。所以失眠者並不是指不能睡覺的人，而是指在床上輾轉反側很久才能入睡，醒得太早而不能再睡，和夜裏常常醒來要等好久才再入睡的那些人。

又所謂「一夜未合眼」的失眠者，躺在試驗室的床上接受試驗時，他們的腦波証明他們不但睡覺，並且比許多自命睡眠良好的人睡得更久。但是他們的睡眠情形不穩定，入睡時眼急動階段所佔時間較少，而且不能酣睡，時時會醒。他們往往把未睡着的時間估計得太長。他們的「失眠之夜」，其實是時睡時醒，卻覺得似乎是整夜失眠。

依此看來，怎樣應付失眠才好呢？

失眠有很多原因——有些是生理的，有些是心理的，有些是因爲變換了生活規律。光是應付不能睡眠的表面徵狀並不難——醫生開點藥丸治療這種病徵也很容易。但要想根治失眠，你就得自己檢討一下，尋找和說出你眞正的煩惱，治療你的失眠症，最好的方法可能是給你一些指導，而不是給你一些鎮靜劑。

多做運動，這是對付失眠最簡單的方法，而且普遍有效。同時養成習慣，儘可能每晚同一時間同一情形就寢。臨睡消夜，不宜吃過分多的東西，蛋白質食物比較好。臨睡洗個溫水澡，也可以鬆弛神經，促進睡眠。

如果眞的睡不着，別躺在床上任令失眠折磨你，要平心靜氣地利用失眠時間，看書，還債信，寫寫文稿……如果你腦子裏有很多等待解決的問題，祇挑其中一個，想個解決辦法，其他的慢慢再考慮。

如果這一切都無效，請記住：實際上是你睡的並不如你所想像的那麼少。

蛀牙

·林觀·

「上排後面第五隻！」病人剛坐下，就如戲院帶位員的告訴牙醫他那壞牙的位置。

牙醫冷靜的拿起麻醉針筒，好像鐵金剛拿着激光槍一樣似的神氣，放到病人的口中。

那病人登時連拖鞋也嚇脫了，五隻腳趾，好像雨遮的張了開來。

高潮之後，牙醫將一隻蛀得四通八達的黑牙拔了出來，我想再好的雕刻家也槪嘆那是上好的藝術品。

× × ×

一個小弟弟，剛坐上那有些冤似死囚坐的「電椅」上，看着眼上的手術燈，就張大了嘴巴，露出了兩排如豆豉的牙。

別以爲他跟牙醫如此合作，他正在哭得死去活來。

× × ×

看來以後的牙醫還宜兼修一科「人類心理控制術」。

× × ×

有個老婆娘，不知攪什麼，連包了金屬的牙也被蛀消了，祇剩下那金屬的外殼。

正式是「金屬隱殼」！

× × ×

一位嬌滴滴的小姐，年前脫掉一隻門牙，鑲上一對假的，鑲法是將一對牙旁的左右兩隻牙，鑿開兩小洞，用金屬枝穿入小洞，藉以支持兩隻假牙的重量，再者亦可將假牙緊緊。

怎知，被鑿的小洞，後來竟被蛀了，現在一大過要脫掉四隻！

各位，還是將你口中那粒蛀牙立刻吐掉，將牙齒操得乾乾淨淨吧！

牙痛並不好玩！

想令它不痛，就更加痛苦！——香港的牙醫收費並不平！

鼾聲

·自求·

參加團體旅行的人通常都有一怕，那是怕團體中有人鼾聲過大，晚上鼾友恰巧和他同一房間宿夜時，就難免被鼾聲的驚擾而失眠。

朋友中有位郭君是以鼾聲如雷著名的，也正因爲這樣，而使他每每能夠享到清福，每逢參加旅行時，雖然同樣是出一份錢，他卻可以獨自享受一個大房間，其他參加旅行的人雖然要兩個甚至三個人睡一個房，但對郭君亦毫無怨言。

最近，郭君和一班朋友參加一個團體前往沖繩海洋博覽會旅行回來，據說同行中有一位吳君，對郭君的「鼾」聲並不清楚，覺得郭君爲人豪爽，乃與他同宿一房間，結果自討苦吃；郭君午夜夢迴，祇見吳君還在床上輾轉不能入睡，問他爲甚麼失眠，吳君祇有搖着頭說睡不着，郭君自己知道自己的事，心裏祇有暗笑他有苦說不出。

以上是集體旅行中的鼾聲，至於在平常的家庭生活裏，鼾聲往往也引起爭吵，常有兩夫婦爭吵的原因，乃是由於丈夫的鼾聲影響太太不能入睡。記得今年六月，曾有一段「花邊」新聞報導，在日本發生了這樣一樁妙事：一位二十三歲的姑娘，結婚僅一天便逃回娘家，對父母聲言一定要離婚，理由是她的丈夫的「鼾聲出奇地響，令人難以忍受。」這位新娘後來有沒有與她的丈夫離婚不清楚，但也可見鼾聲有時確實「害人」。

據科學上的統計，人類無分種族，不論膚色，打鼾都是相當普見，一般而言，夜裏熟睡後有鼾聲發出的人，約佔全人類的半數，也就是每兩個人中便有一個人是打鼾的，但這祇是指通常情形而言，如果喝了酒又當別論。曾經有科學家把一羣喝過酒的人集合在一起做過實驗，結果發現百分之八十六的人，喝過酒後在熟睡時都會發出如雷的鼾聲。

除了喝酒外，疲倦也可以誘致鼾聲宏亮，有些人平常睡眠時不打鼾，但一旦工作過度，精神疲倦，在晚上入睡後便也發出如雷的鼾聲。

老一輩的人多數認爲鼾聲宏亮是好事，他們相信這一方面可以說明其人身體健康，而另一方面亦象徵其人胸懷大志，是個做大事業的大人物，其實，這種說法是毫無科學根據的，相反地，醫學家們指出，鼾聲正足以代表其人的不健康。據統計顯示：鼾聲響亮的人通常均善於打鼾；此外，打鼾並沒有重要的病理原因，它通常都是由於鼻部和喉部的毛病，而引起呼吸上的不平衡通氣。如果說鼾聲是代表健康及胸懷大志，那實際上祇是無稽之談。

不過，科學家又指出：一個人的生活狀況、飲食、氣候、精神狀態甚至睡眠的姿態，都可以直接或間接地導致打鼾，例如上面談及喝酒後鼾聲特別響，就是由飲食的因素而引起。

抑制打鼾除了用藥物治療外，其實還有一些簡單可行的方法，例如睡眠時舉起一隻手放在枕頭上，使睡起來有不平衡的感覺，就可以不發鼾聲；這是一個值得試驗的方法，打鼾的人不妨試試看。

風裡奧奧　陳德華

藝：「有些特種藝瓷、比較要支人情！」

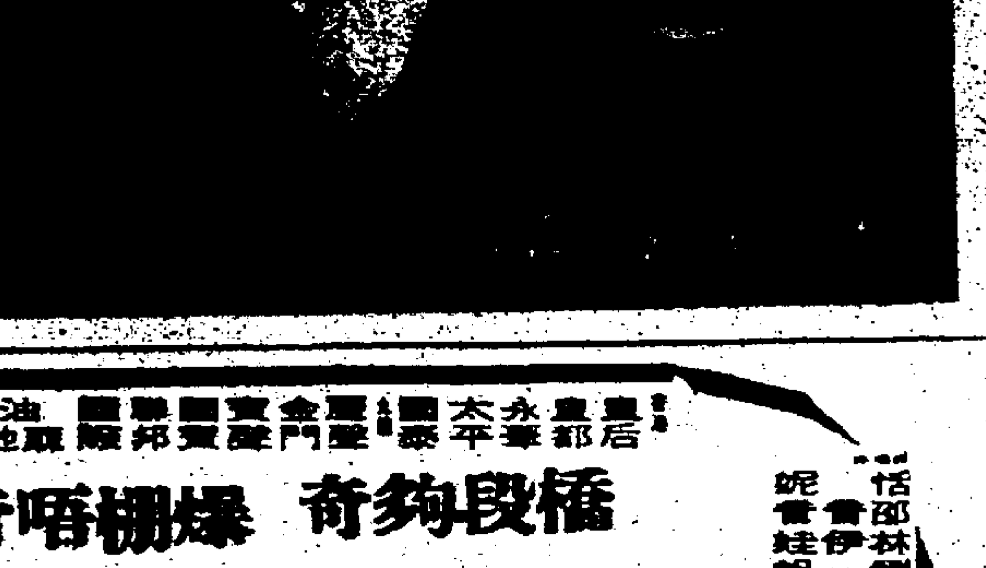

舞女蘭

·黃鳳琴·

蘭花中而每一朵花都像一個跳舞女郎似的，故被稱爲舞女蘭了。舞女蘭是文心蘭的一種，在香港甚爲盛行，在市面的花店中，亦常見此蘭，其實價廉宜，愛蘭者絕不宜放過。

舞女蘭喜蔭生，有一層圓而長之假球莖，葉兩片，均淺綠色，吾將之栽植於盆中，生長旺盛，在一盆之中，但見十餘花梗抽出，高約二尺，每一花梗再生分枝，其花常在三十朵以上，當每朵花朵盛放時，隨風招展，如數百孖舞女之美女，翩翩起舞，目覩此花之盛勢，定[illegible]

[illegible]

海上浮鴉片

·積公·

先抄一段新聞：「一隻太古輪昨晨在西環[illegible]

[illegible]

印象車

·司馬空·

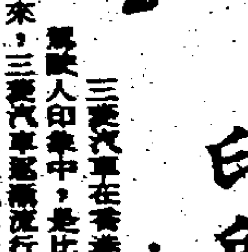

三菱汽車在香港的駕駛人印象中，是比較新的汽車，然而近年來，三菱汽車逐漸流行，已改變了很多人對該車的印象。三菱汽車公司的規模，到底是不及豐田和得勝，而且初期也不及豐田和得勝的國際性廣告宣傳。

豐田和得勝，均製造款式很多的汽車，由大至小，款式均備，但是三菱祇製兩種主要的型式，即GALANT及LANCER型。最得勝之後，三菱汽車也參加東非汽車長途大賽獲冠軍，故聲名大噪。

美國佳士拿汽車公司，已投資收購了百分之三十的股權。佳士拿在美國，並未自製小型汽車，故把三菱汽車運往美國，以道奇爲名出售。佳士拿在美國出售的小型汽車，以前包括英國製造的喜臨門「愛墨」型汽車，可是由於英國的佳士拿汽車廠，頻頻發生勞資糾紛，工人罷工，影響生產，因此交貨期不準，佳士拿因此決定停止在美國推銷英製汽車。

三菱的LANCER型是兩門及四門式汽車之中比較小型的汽車，前輪和後輪的輪距，祇九十二吋，設計方面，是最時髦的型式，引擎置於前方，以後輪推動。

引擎的設計，是最新的款式，是一四〇〇型，正如前兩天所提及的，一四〇〇型的引擎，祇日本車廠製造，歐洲的汽車，找不到一四〇〇型款式的引擎。

三菱的一四〇〇型引擎是正頂位活塞凸輪的新設計，依據美國汽車工程學會（SAE）的規格計算，即引擎於每分鐘六三〇〇轉時可發出九十二匹制動馬力。汽缸的直徑祇七三公分，但是活塞衝程較長，達八十六公分，衝動的比例，相差很遠，祇是牙的齒輪比例爲三點八九與一之比，已屬於比較高的，因此當引擎每分鐘轉達一千轉時，行車時速爲一六點八哩。

這引擎所能發出的馬力頗大，故起動加速能力强勁，由靜止加速至時速六十哩，祇需時十三秒，可以說是同型的跑車之中，成績是不錯的汽車，若以三菱加速，亦能達到時速七十六哩，這車的最高時速，可達九十五哩以上。

新性尤物
丹娜
演
今晚十點

啓德遊樂場
鑽石戲院
華美歌藝團

過癮熱食的衝擊性巨片
柏寧驚奇
橋段夠奇　爆棚唔奇
請港九各區觀衆早拜
光華今映
中發白七出奧？
咁到生死關頭
正當賣弄全片　重於棚棚咀嚼
嘉禾·新天地聯合發行